O TEMPO
Tempo bom, nebulosidade aumentando; nevoeiro pela manhã. Temperatura: ligeira ascensão de dia, estavel á noite. Ventos frescos.
Maxima: 23.1.
Minima: 16.4.

12 PAGINAS — 40 Centavos

Diario Carioca

Fundador: J. E. DE MACEDO SOARES

AGOSTO 1944 8 TERÇA-FEIRA

ANO XVII — RIO DE JANEIRO — Diretor: HORACIO DE CARVALHO JUNIOR — PRAÇA TIRADENTES N.º 77 — N. 4.953

BIBLIOTHECA NACIONAL RIO DE JANEIRO CONT. LEGAL

Transformando as Batalhas da Normandia e da Bretanha na Batalha da França

AVANÇAM OS AMERICANOS PARA PARIS

AGORA: PARIS

O avanço fulminante das tropas americanas do general Bradley coloca as linhas alemãs numa situação insustentavel. Deixando a peninsula bretã como objetivo secundario para operações de limpeza de retaguarda, á maneira dos russos, os yankees marcham agora claramente sobre um objetivo bem definido: Paris.

DESMORONAM-SE AS DEFESAS NAZISTAS EM TODA A FRENTE — NUMEROSAS AS CIDADES CONQUISTADAS — TRANSPONDO OS ULTIMOS OBSTACULOS NATURAIS — DESASTROSO FRACASSO DE UM CONTRA-ATAQUE NAZISTA Á OFENSIVA DE BRADLEY

DO SUPREMO Q.G. ALIADO — Sidney Mason, correspondente especial da Reuters, escreve: — Excedendo toda a expectativa, as batalhas da Normandia e Bretanha, que, já agora, se desenvolvem conjuntamente, apresentam para os Aliados, que estão continuamente "impurrando" os alemães para o interior da França, caracteristicos que consagram a verdadeira Frente Ocidental européia.

Nas ultimas doze horas, os Aliados conseguiram os seguintes resultados concretos: firmaram-se na area de Brest, prognosticando-se com isto o dominio breve, por suas forças, da grande base naval que é a mais importante, de varios aspectos, da Bretanha; estabeleceram uma cabeça de ponte na foz do rio Loire, com a chegada de novos contingentes e progressaram as unidades blindadas americanas que desde sábado alcançaram o mar, naquela zona, nas imediações de Saint Nazaire; penetraram no terceiro grande porto bretão-Saint Malo e, da Normandia, atravessando o rio Mayenne e capturando a cidade do mesmo nome, após a ocupação desde domingo, de Domfront, mais acima colocaram-se estrategicamente na direção da estrada Alençon-Mans o que quando alcançada representa uma distancia de apenas 57 milhas de Paris, a grande capital francesa, objetivo estrategico e moral da marcha de libertação da França.

Outro aspecto, de elevada importancia no curso das operações, foi a definitiva libertação de Vire, a cidade tão disputada e cuja perda constituiu uma das maiores demonstrações da fraqueza da reação nazista, tantos foram ali os contra-ataques todos anulados.

AS CIDADES CONQUISTADAS

Além da aproximação das forças americanas da cidade portuaria de Brest, na investida para a conquista de portos, indispensaveis para a expansão da invasão libertadora, foi confirmada, oficialmente, desde as primeiras horas de hoje, a ocupação das seguintes cidades: Carhaix, Vannes, Redon, Domfront, Maenne, Chateau Tousay, Saint Brieuc, La Sarotiere, La Poissoniere, St. Pous e Vire.

A aldeia de Estray, em cujo interior se chegou a travar luta de corpo a corpo entre os alemães e os britanicos foi ultrapassada, ficando tão apenas como pequena bolsa de resistencia a ser tomada num movimento...

(Conclue na 2ª pag.)

PELUFFO

Eis o general Peluffo, chanceler da Argentina e cuja politica exterior foi denunciada pelos Estados Unidos como anti-americana.

DE GAULLE PROCLAMA:

'CHEGOU A HORA DA GRANDE DESFORRA'

EXALTA AS ESPETACULARES VITORIAS ALIADAS E ANUNCIA A PROXIMA ENTRADA NA BATALHA DA FRANÇA DE UM COMPLETO EXERCITO FRANCÊS

LONDRES, 7 (Reuters) — "Muito cedo, um poderoso exercito francês, treinado para a batalha e bem equipado, combaterá em solo francês. A hora da grande desforra chegou" — anunciou hoje, falando na emissora de Argel, o general de Gaulle.

"A Batalha da França, a luta pela França, estende-se e acelera-se — prosseguiu o presidente do Governo Provisorio da França. Enquanto o inimigo recua na Normandia, passo a passo, ante as forças norte-americanas e britanicas, esboroa-se sua resistencia na Bretanha. Forças blindadas norte-americanas, em sua arrancada para leste, cruzaram o rio Mayenne. Posso anunciar que muito cedo, bem cedo, um poderoso exercito francês, equipado com o mais moderno material e treinado para a batalha, lutará na frente interaliada.

"Na frente oriental, os russos estão proximos do territorio alemão.

"Sôou a hora da grande desforra.

"Ao passo que a frente de libertação avança, numerosos e valentes soldados franceses travam encarniçados combates em diversos pontos de nossa terra. Prestam apoio eficacissimo ao progresso dos exercitos. Nestes mesmos momentos, as Forças Francesas do Interior travam uma batalha no Maciço Central, no sudoeste, nos Alpes, no Jura, no Franche-Conté, nos Vosges, em Ardennes e outros lugares. Essas batalhas constituem parte integral da luta geral.

"No Rodano-Oriental, mais de 10.000 alemães foram mortos por nossos soldados nos dois meses. Afim de suprimir a resistencia do "maquis", apenas no Vercors, duas divisões alemãs estão em ação desde meados de julho. Outras divisões, das quais o inimigo precisa agora tanto, estão fixadas taticamente por nós detrás de suas proprias linhas. Outras, que o inimigo tenta transportar para selar as brechas em sua linha de combate, vêm-se constantemente retardadas por terem nossas forças cortado as linhas de comunicações.

"Na Bretanha, as Forças Francesas do Interior, apoiadas por paraquedistas franceses, estão em campanha desde o dia 6 de junho. Combatem contra as guarnições inimigas, atacando unidades isoladas e dispersando colunas. Na atualidade, lutam ombro a ombro com as tropas norte-americanas no que se pode qualificar de operações de limpeza. O numero de alemães mortos na Bretanha pelas forças francesas, desde o dia 6 de junho até a tarde de hoje, tambem se eleva a varios milhares.

"A Batalha da França é, certamente, não só uma batalha nas linhas de combate entre exercitos em marcha. O inimigo é tambem destruido por toda a parte em terras francesas, tal como devia ser. Não há um só francês que não considere seu dever inquestionavel e sagrado participar neste ato supremo da guerra. Todos podem lutar, todos devem fazê-lo.

"Os incorporados ás Forças Francesas do Interior devem...

(Conclue na 2ª pag.)

FOI CONTRA VERSALHES DE 1918

E AGORA?

QUE ATITUDE TERA' O EX-MINISTRO DO REICH QUE VIVE NO BRASIL DESDE A SUBIDA DE HITLER AO PODER?

(Reportagem na 3.ª pag.)

ASSUMINDO O GOVERNO

MANNERHEIM PROCLAMA A CONTINUAÇÃO DA LUTA

LONDRES, 7 (U. P.) — Urgente) — A radio de Berlim informa de Helsinki que o marechal Mannerheim, novo presidente da Finlandia, expediu uma ordem do dia na qual comunica que prosseguirá a luta.

A PROCLAMAÇÃO DO PETAIN FINLANDÊS

ESTOCOLMO, 7 (A. P.) — O marechal Mannerheim, presidente da Finlandia, em ordem do dia dirigida aos soldados filandeses, disse: "Lutai pelo futuro da Finlandia e continuação da nossa existencia". "Peço-vos que mantenhais resignação e firmeza na luta" — acrescentou o marechal.

ESTOCOLMO, 7 (U. P.) — Em fonte absolutamente fidedigna, informa-se que foi organizado o novo Gabinete finlandês, ignorando-se se será anunciado esta noite ou amanhã. O novo presidente do Conselho de Ministros, Anti Hackzell, conservador, foi ministro das Relações Exteriores nos anos de 1932 a 1936. O novo ministro do Exterior do atual governo será Carl Enskell, banqueiro, que acompanhou a Moscou, em março passado, o ministro do Interior será Kaarlo Henrik Hilliliae, agrario, governador da provincia da Laponia.

"SÃO PAULO"
Companhia Nacional de Seguros de Vida
Sucursal no Rio de Janeiro: — AV. RIO BRANCO, 114 6.º
DIRETORES
Dr. José Maria Whitaker
Dr. Erasmo Teixeira de Assumpção
Dr. J. C. de Macedo Soares

IRROMPENDO PELAS LINHAS ALEMÃS NO SUL

OS SOVIETICOS ARREBATARAM OS CENTROS ALEMÃES DE PETROLEO

GANHAM UM RITMO BRUTAL AS BATALHAS DA PRUSSIA, DE VARSOVIA E DE CRACOVIA — AGORA SÓ RESTAM AO REICH OS POÇOS DE PETROLEO DE PLOESTI

De Moscou, Henry Shapiro, da "United Press", informa — As tropas sovieticas, rompendo as linhas nazistas que guardam a passagem dos Carpatos para a Tchecoslovaquia tomaram hoje o grande centro petrolifero de Borislav, na Galicia, e o entroncamento ferroriavio de Sambor, a 32 quilometros para noroeste. O Exercito Sovietico está agora a tiro de canhão da fronteira da Tchecoslovaquia, ao longo de uma frente de 240 quilometros.

Em duas ordens do dia, o marechal Stalin revelou que Borislav, ultimo centro petrolifero polonês em poder dos nazistas, foi tomado pelo exercito da quarta frente ucraniana do comando do general Petrov, e que Sambor foi tomada pelo exercito de primeira frente ucraniana do comando do marechal Konev. Sambor está situada a 78 quilometros a sudoeste de Lemberg e a 59 quilometros da fronteira tcheca. Borislav está situada a 51 quilometros da fronteira onde se acha o passo de Wyskow. Os nazistas têm agora somente como fonte de petroleo natural os campos petroliferos de Ploesti.

AS BATALHAS DA PRUSSIA, DE VARSOVIA E DE CRACOVIA

E de MOSCOU, ainda de Henry Shapiro, correspondente da U. P. escreve: — As batalhas mais encarniçadas da ofensiva soviética de verão estão sendo travadas nas proximidades da Prussia Oriental, Varsovia e Cracovia, pois os alemães lançam á luta nesses locais abundantes reforços com o proposito de proteger a fronteira leste do Reich.

Despachos da frente indicam que os germanicos utilizaram boa parte das reservas estrategicas do interior da Alemanha com o objetivo de oferecer tenaz resistencia nos acessos da provincia oriental alemã e das proximidades de duas cidades polonesas que ainda impedem a passagem para Berlim.

A publicação oficial "Correspondencia do Partido Nacional-Socialista" expressa que centenas milhares de habitantes da Prussia, inclusive 30 mil membros da Juventude Hitlerista, constroem apressadamente fortificações na fronteira prussuiana, tendo anunciado que "está preparada sobre essa fronteira uma linha continua de varias centenas de quilometros.

"As forças do marechal Chernyakovski estão martelando na fronteira da Prussia as defesas duplas, elementos blindados e defesas estaticas inimigas, consistentes de parapeitos e aldeias fortificadas.

As fortificações da Lituania parecem ter pontos avançados que seguem a linha "Augustovo" para Suvalki Shaki e a confluencia dos rios Nimen e Dubissa, continuando até Taurogi e Memel.

Toda a grande faixa de fortificações subterraneas, obstaculos para tanques e campos minados parece ter consideravel profundidade.

As vantagens conquistadas pelos russos nos acessos da Prussia Oriental são medidas atualmente por centenas e ás vezes milhares de cadaveres de ale-

(Conclue na 2ª pag.)

Um 'Ferdinand' Capturado

Este tanque nazista, de 70 toneladas, foi capturado pelas Forças do VIII Exército na Italia, quando forçaram os alemães a abandonar Sorlano (Foto B. N. S. para o DIARIO CARIOCA)

QUANDO CONDUZIA REFUGIADOS

FOI AFUNDADO UM NAVIO DA TURQUIA

BLACK-OUT NAS PRINCIPAIS CIDADES TURCAS — A RUSSIA NÃO ESTÁ SATISFEITA

ANCARA, 7 (Reuters) — A escuna turca "Mefkure" de 150 toneladas, afundada no Mar Negro quando conduzia refugiados judeus de Constanza para a Turquia, foi torpedeada por um submarino não identificado. A "Mefkure" se dirigia para Estambul e levava a bordo 290 israelitas, inclusive numerosas crianças, todos procedentes da Polonia e da Hungria. Houve apenas treze sobreviventes.

"BLACK-OUT" NAS CIDADES TURCAS

ANGORÁ, 7 (U. P.) — A partir desta noite, será posto em prática o "black-out" em Angorá, Estambul e Satyrna, até novo aviso.

MOSCOU NÃO ESTA SATISFEITA COM A TURQUIA

MOSCOU, 7 (A. P.) — O radio de Moscou declara que a Turquia, a despeito do seu rompimento com a Alemanha "ainda mantém relações estreitas com os governos satlites em guerra com os aliados" acrescentando que a Turquia ainda não entrou "nas fileiras dos governos que travam uma guerra severa contra a Alemanha hitlerista"

O radio de Moscou declara:

"A decisão da Turquia foi ditada, acima de tudo, pelo receio de ficar isolada politicamente no mundo de após-guerra. A mudança da sua politica exterior, muito retardada, não deve ser sobre-estimada"

A LUTA NA CHINA E NA BIRMANIA

Os Aliados Capturaram Tayagon e Tamu

CONTINUAM AS OPERAÇÕES DE "LIMPEZA" AO SUL DE IMPHAL

KANDY, 7 (De Alan Humphreys, correspondente especial da "Reuters") — A luta assumiu grande atividade no teatro da guerra do Extremo Oriente. Enquanto na China os japoneses iniciaram violenta ofensiva contra a cidade de Hangyang, na ferrovia Cantão-Hankow, na fronteira da Birmania com a India a iniciativa está com os aliados. De fato, segundo foi anunciado oficialmente ontem, tropas do 14º Exercito atravessaram a fronteira, penetrando na Birmania. O exito aliado foi completo na fase inicial da campanha. O objetivo imediato era a aldeia de Tamu, que logo foi ultrapassada, oferecendo o inimigo forte resistencia nas suas imediações. Apesar dessa resistencia, Tamu não tardou em cair em poder de nossas tropas. Penetrando na localidade, as tropas aliadas encontraram mais de 200 cadaveres inimigos e muitos outros corpos foram encontrados nas aldeias proximas. Apesar das devastações infligidas pelo bombardeio, o importante aerodromo de Tamu não apresentava uma só cratera, embora se encontrasse inundado. Algumas pontes tinham sido destruidas pelo inimigo, mas foi encontrada uma ainda intacta.

Em Myitkyina, capturada ha poucos dias, continuam as operações de limpeza, e estão sendo recolhidos inumeros cadaveres de soldados niponicos.

Ao mesmo tempo, processam-se tambem operações de limpeza no vale de Kabaw, depois da captura de Tamu, para alem da qual o avanço prossegue impetuosamente. Outras forças avançam sobre Tayagon, enquanto a 12 milhas sudoeste de Mogaung foi capturada importante elevação, após luta encarniçada.

A OFENSIVA JAPONESA NA CHINA

Quanto á ofensiva japonesa na China, não resta duvida que assume certa gravidade. Espera-se mesmo que se decida dentro de 24 horas o destino da cidade de Hangyang, onde vinte mil chineses estão resistindo ao inimigo desde o principio de julho.

Depois de intenso bombardeio de artilharia e aviação, a infantaria niponica desfechou ante-ontem o assalto contra a praça. Ontem o comunicado chinês anunciava que as tropas nacionais tinham conseguido repelir os assaltantes, por meio de um contra-ataque, mas acrescentava que "encarniçada luta prossegue nas defesas externas da cidade".

A força aerea norte-americana com base na China está lutando denodadamente em apoio da guarnição chinesa. Deve-se observar contudo que o comunicado do general Stilwell indica que os japoneses, que têm superioridade numerica sobre a 14ª Força Aerea Norte-Americana, estão concentrando grandes forças para a batalha de Hunan.

COMUNICADO DO Q. G. DE LORD MONTBATTEN

KANDY, 7 (A. P.) — E' o seguinte o texto do comunicado do Quartel General de Lord Montbatten:

— "No norte da Birmania, após violenta luta, nossas forças capturaram importante elevação a cerca de 12 milhas a sudoeste de Mogaung e após avançar outras milhas para o sul capturaram Tayagon, a 2 milhas a oeste de Sahmaw. Tambem ocuparam a aldeia de Nampadaung a 3 milhas ao norte de Taungni.

— Nesses combates foram aniquilados 72 soldados japoneses e nossas perdas tambem foram altas.

"No vale do Kabaw, nossas tropas após capturarem Tamu aprisionaram grande numero de soldados inimigos. Nossas tropas tambem fizeram contacto com forças regulares inimigas.

"Grandes operações de limpeza estão em progresso ao norte da estrada de Tiddim, numa extensão de 50 milhas ao sul de Imphal.

"Aviões de caça-bombardeio da R. A. F. atacaram com sucesso diversas pontes japonesas e transportes inimigos no vale de Kabaw e na area do rio Chindwin. Ao mesmo tempo, aviões de caça-bombardeio da Força Americana efetuaram continuos ataques contra Bhamo e na ferrovia que se extende a sudoeste de Mogaung. Simultaneamente, formações de caças de grande raio de ação da R. A. F., atacaram novamente a ferrovia de Thazi ao sul de Mandalay e pela segunda vez em dois dias bombardearam o aerodromo japonês de Meiktila."

"Chegou a Hora da Grande Desforra"

(Conclusão da 1ª pag.)

fazê-lo em suas proprias fileiras e os demais onde quer que se lhes ofereça uma oportunidade para ajudar os nossos combatentes,

nas oficinas e nos escritorios;

"Nos campos e nas fabricas; no lar e na rua; deportados, prisioneiros de guerra ou presos, todos vós sabotastes o inimigo e deveis continuar a fazê-lo no futuro. Em todas as partes atuam as organizações de Resistencia Francesa. Resta-nos apenas enrolar-nos em suas fileiras e cumprir suas ordens.

"No que se refere aos que já gozam da libertação em França, ou no Imperio, devem redobrar seus esforços e intensificar sua devoção á causa. Mais tarde faremos o inventario do que estes sacrificios nos custaram; analisaremos os erros do passado — tanto os cometidos por nós como por outros — os quais levaram a França á beira do abismo.

"Quando o momento chegar, e quando tivermos recuperado nossa força, procuraremos não se repitam aqueles erros. O unico que importa hoje é a necessidade vital de destruir o inimigo em nosso solo, de modo que possamos invadir o seu como conquistadores.

"Animo, unidade, disciplina. Vivemos dias decisivos.

De nós depende que tudo o que fizemos nesta guerra tenha sido feito em favor de um objetivo digno.

De nós depende a segurança de que cada esforço realizado desde o dia 3 de setembro de 1939; cada lagrima vertida, cada soldado francês morto ou feito prisioneiro, todos nossos sofrimentos, enfim, hajam servido para a grandeza, salvação e ressurreição da França.

"Franceses, de pé, á batalha".

Dr. Emygdio F. Simões

Da Assistencia Medico Cirurgica dos Empregados Municipais

CLINICA GERAL — VIAS URINARIAS

Cons. Gen. Caldwell, 310-A
Tel. 22-0222 — das 17 ás 19

Procurando Uma Saida

A BULGARIA PEDE Á TURQUIA QUE SONDE OS ALIADOS

NOVA YORK, 7 (A. P.) — A BBC anuncia que "sabe-se, em Ancara, que a Bulgária está tentando conseguir garantias aliadas de independência, dentro das suas fronteiras de antes da guerra, como preço para a sua retirada da guerra."

A BBC declara que o "premier" bulgaro Ivan Bagrianov, por intermedio do ministro turco em Ancara, Nikolai Balbanov, "pediu à Turquia sondar os aliados na questão" acrescentando que o governo Bagrianov "se declarou pronto a discutir a retirada das tropas bulgaras de ocupação da Grécia e Iugoslavia, nessa base. Logo que o bombardeio de objetivos na Bulgária cesse, o governo estará preparado para permitir que aviões aliados sobrevoem, sem serem incomodados, a Bulgaria".

AVANÇAM OS AMERICANOS PARA PARIS

(Conclusão da 1ª pag.)

to de retrocesso após capturas moires, como se tem verificado continuadamente nessa luta e movimentos subitos que marcam as operações da Frente Ocidental.

Além da travessia importantissima, nas suas consequencias para a marcha rumo de Paris, do rio Mayenne, o Orne foi igualmente e mais uma vez atravessado.

EM LORIENT, E' CONFUSA A SITUAÇÃO

A situação de Lorient não se definiu. Segundo informações dos correspondentes de guerra com as forças norte-americanas, e que mais tarde foram confirmadas, a guarnição alemã daquele porto enviara uma mensagem ao comando estadunidense oferecendo a capitulação da praça.

Não houve, todavia, elucidação dessas noticias, de modo que não se pode dizer si Lorient continua a resistencia ou se virtualmente parou a reação, para o preparo da rendição dos elementos nazistas ali destacados.

A TRAVESSIA DOS RIOS

A travessia do rio Orne, um dos mais destacados movimentos das ultimas vinte e quatro horas, foi feita numa frente de duas milhas, acima de Thury Harcourt.

O fechamento da linha de avanço se verificou a mais de 5 milhas da retaguarda alemã, na área de Thury Harcourt. Orne, onde o flanco aliado está confiado aos canadenses.

A estrada Vancelles-Thury Harcourt foi cortada.

Não representou uma operação subita a passagem do rio, em a área de Thury Harcourt.

Os primeiros contingentes chegaram á margem e realizaram a travessia tarde da noite ontem, mas a passagem completa somente se ultimou na manhã de hoje.

Os alemães, de inicio, opuseram resistencia, mas, por fim, foi ela quebrada e a linha britanico-canadense, pode ser estabelecida numa continuidade impressionante.

A CHAVE DAS POSIÇÕES ALEMÃS

Mont Pinçon, a 3 milhas sul de Aunay-sur-Orne, na Normandia, caiu ontem em poder dos britanicos.

E' esse monte importantissima posição na frente abaixo de Caen e constitue a chave das posições nazistas ao oeste do Orne, dominando toda a região circundante.

RENDEM-SE EM MASSA

Sintoma altamente para os aliados é o que se vem verificando nas ultimas quarenta e oito horas em todas as areas normandas e brechas invadidas e mesmo naquelas para onde apenas se encaminham as pontas de lança blindadas dos aliados.

E' a sucessão, em crescendo, de rendições, muitas delas de contingentes numerosos e até de guarnições inteiras de cidades e vilas.

Não precisaremos citar o que se noticiou a respeito de Lorient.

Ainda ontem todo um grupo de 1.200 soldados nazistas, com oficiais á frente, se encaminharam, sob o fogo, para as linhas americanas e alcançando uma formação blindada, parlamentaram: se destacaram declarando ao adversario que "eles e seus companheiros estavam cansados da guerra e se entregavam, porque não podiam mais suportar a pressão constante que lhes esgotava a resistencia fisica e a consistencia moral". Em outros pontos cenas similares se deram, notadamente na extremidade ocidental da peninsula da Bretanha — segundo informou um dos correspondentes de guerra da Reuters, Seaghan Maynes, que acompanha as forças norte-americanas na area sul de Rennes.

O total de prisioneiros alemães na Bretanha até ontem a noite alcançou 13.300, numero altamente expressivo.

REAÇÃO LOCAL

Essa sucessão de vitorias e vantagens, todavia, não quer significar que a frente alemã da Bretanha esteja em colapso. Em diversos pontos vêm desfechando os nazistas fortissimos contra-ataques, num deles conseguiram uma penetração de cinco quilometros nas linhas americanas e recapturaram a cidade de Mortain, 14 milhas ao sul de Vire e 30 milhas leste de Avranches. Outra coluna alemã passou através de Saint Barthelemy, cerca de duas milhas e meia de Mortain, na estrada para Jouvigny.

O objetivo desses contra-ataques era sobretudo isolar as forças aliadas que se acham na Bretanha das que pelejam na Normandia.

O proposito alemão frustrou-se, mas seu movimento foi recompensado pela penetração acima citada e pela recaptura de Mortain. Um oficial do estado maior americano declarou que a situação dos ataques alemão — que quase poderia ser considerada uma contra-ofensiva, foi o mais vigoroso até agora desfechado pelas tropas estadunidenses. Foi ele iniciado com apoio aereo e as colunas blindadas inimigas sofreram duras perdas dos aparelhos aéreos aliados, notadamente bombardeiros pesados da Nona Força Aerea Norte-Americana e Typhoons da Royal Air Force.

INUTIL, E COM PERDAS PESADISSIMAS

Foi, todavia, momentanea a vantagem nazista. Ao cair da noite, hoje, os tanques americanos haviam detido aquele rápido deslocamento de unidades pesadas, anulando o seu impeto e mudando o caracteristico do contra-ofensiva que chegara a assumir. Tomaram parte nessa batalha, uma das mais encarniçadas do novo "front" elementos de quatro "panzers" nazistas.

O movimento inimigo foi, na verdade, iniciado com "a intenção otimista de romper para Avranches e cortar assim as linhas de suprimentos dos americanos na Bretanha", assim como das forças que potencialmente ameaçam Paris. Teria sido mesmo a maior batalha de tanques travada na Bretanha, mas o deficit das forças de tanques nazistas não compensou o resultado temporario obtido; perderam os alemães 59 tanques.

195 TANQUES AO TODO

(De LONDRES, a Reuters acrescenta: Um locutor americano, falando da França, declarou que 126 tanques alemães foram destruidos ou danificados em combates travados depois do contra-ataque desfechado pelos alemães na área de Mortain. Desses tanques, acrescentou o locutor, 81 foram incendiados. Alem disso, 195 outros veiculos de combate foram destruidos ou danificados.)

POSIÇÕES PARA O ASSALTO A PARIS

De outro lado, confirmando-se a anulação da "projetada contra-ofensiva alemã na área de Mortain-Avranches, não se confirmaram noticias otimistas de que pontas de lança americanas já tinham atingido Mans. Mas os intentos da marcha sobre Paris continuam e despachos recebidos esta noite declararam que a travessia do Mayenne por pontos diferentes, de um total de cinco pontas de lança americanas, continuava. Essas ultimas informações colocavam como os mais proximos da capital francesa os contingentes americanos de Donfront, cidade que foi alcançada após a travessia de um tributario do Mayenne. E essa distancia era de 135 milhas ainda.

A LUTA DENTRO DE SAINT MALO

Do noticiario de ultima hora se deduziu que com a captura pelos americanos da cidade de Saint Brieuc, na franja oeste de Saint Malo, a situação desse porto piorara consideravelmente, mas a resistencia alemã era fortissima. Saint Malo — onde os alemães e aliados lutam "dentro da fortaleza" conforme o comunicado alemão de hoje, está praticamente isolada, mas não está a cidade ainda em poder dos aliados.

A SITUAÇÃO DOS OUTROS PORTOS

Nesse ultimo noticiario tambem não se modificou o aspecto quanto á situação dos dois outros portos importantes da Bretanha atacados diretamente pelos aliados: continuava a resistencia em torno de Brest, o oferecimento de rendição de Lorient não tivera solução e os aliados estavam a 15 milhas de Saint Nazaire, não obstante terem os elementos blindados americanos atingido a foz do Loire.

CAÇADOS E DESTRUIDOS NO MAR

Conjuntamente com esse quadro geral da situação favoravel em terra, os aliados na Bretanha e na Normandia, desenvolveram ações aereas e navais de importancia nas ultimas 24 horas.

Tres vitorias navais ao largo da costa bretã foram anunciadas: na primeira todo um comboio alemão de sete navios, que tentava fugir de Sainta Nazaire foi destruido; na segunda um outro comboio foi forçado a regressar ao porto; e na ultima, sofreram os navios inimigos tal ataque e tiveram que retroceder em tal precipitação que — segundo o comunicado oficial aliado — "chegou a haver luta entre os proprios navios da escolta alemã".

Em todos esses movimentos se evidenciou claramente o intento alemão de reproduzir uma "Dunquerque" desta vez nazista, no grande porto bretão...

Os ataques aéreos foram fortissimos, destacando-se o que vem sendo a Ponte de Paris, cujas estradas de ferro, pontes e rodovias a leste, nordeste e sul foram os objetivos preferidos.

OS ALEMÃES TRANSFEREM TROPAS DE OUTRA PARTE PARA A NORMANDIA E BRETANHA

Do Supremo Q. G. da Força Expedicionaria Aliada, Ian Munro, correspondente especial da "Reuters" escreve: — Os alemães tiveram que retirar varias divisões de infantaria e de tanques da Polonia, Holanda, Belgica, Dinamarca, sudoeste da França e partes da costa do Mediterraneo para reforçar as angustiadas forças na Normandia e Bretanha.

Mais de trinta divisões alemães já foram identificadas na luta ocorrida na frente ocidental desde o começo da invasão. Quando os exercitos aliados desembarcaram havia ali oito divisões, entre elas uma formação de "Panzers" na Normandia.

Quarenta dias depois, chegaram da costa do Mediterraneo á zona de batalha duas divisões de infantaria, quase ao mesmo tempo chegavam outras duas do oeste e sudeste da França, Dinamarca e Holanda.

A destruição constante das comunicações pela aviação aliada, retardou a chegada dessas forças.

Seis divisões de Panzers chegaram á zona de batalha quando começou a invasão. Estas formações incluiam tropas procedentes da Belgica, Polonia, Russia e sul da França.

Antes de começar a grande ofensiva americana, o numero de tropas alemães que enfrentavam os americanos no oeste e britanicos e canadenses no leste era quase igual.

Com os exitos americanos foram enviados para oeste umas poucas formações, porém, estas não compensaram as perdas sofridas em baixas e prisioneiros, e atualmente, britanicos e canadenses têm frente a frente mais tropas que os americanos.

Acentua-se que a maior parte da infantaria e paraquedistas que lutaram com as tropas americanas procediam da Bretanha ou se achavam na Normandia no dia "D".

A infantaria que combate com os britanicos procede de outros pontos mais distantes do interior, com algumas boas divisões do sul da França e outras da Dinamarca.

As formações de tanques procedem da Polonia e outros pontos da França.

ENQUANTO SE DESMORONAM AS FRENTES

Cresce a Reação nos Países Ocupados

De LONDRES, a Reuters diz: — Enquanto prosseguem, num ritmo acelerado, as operações ofensivas dos exércitos aliados, em todas as frentes de batalha, toma vulto dentro dos paises ocupados, os movimentos insurrecionais, traduzidos em atos de sabotagem, atividades guerrilheiras e atentados contra o invasor.

DINAMARCA — Segundo a Agencia Telegrafica da Noruega, ontem, á noitinha, verificaram-se diversos incidentes em pontos esparsos da cidade de Copenhague. Grupos de patriotas atacaram os nazistas e turmas da Gestapo atiraram contra os amotinados, indiscriminadamente. Multidões civis, não envolvidas nos acontecimentos, foram igualmente visadas pela sanha dos pistoleiros da Gestapo. Houve cinco alemães mortos, perdendo a vida tambem numerosos dinamarqueses. A situação da capital dinamarquesa é de crescente agitação.

Num posto de aviação naval alemã, a oeste de Aalborg, verificou-se violenta explosão, vitimando, pelo menos, cinco alemães, além de numerosos feridos. Os danos foram de monta.

O governo do Reich resolveu investir o coronel Lorge nas funções de chefe de policia alemã de segurança, na area de Copenhague, em substituição ao general von Heinberg, que foi nomeado comandante da policia de Berlim. Heinberg, em consequencia de sua candelissima atitude durante a recente greve dos operarios em Copenhague, foi incluido na "lista dos criminosos de guerra". O coronel Lorge, indicado para seu sucessor, não deve ter, a juizo do governo de Berlim, credenciais menos terriveis — diz o serviço dinamarquês de imprensa.

POLONIA — Enquanto isso se passa na Dinamarca, o exército clandestino polonês, sob o comando do general Bor, continua a lutar no interior de Varsovia.

O comunicado irradiado hoje, pelo mesmo comando, informa que as forças livres polonesas "dominam a chamada cidade velha, a parte oeste do centro da cidade nova e o suburbio de Mokotow, igualmente a oeste. A praça do Teatro, assim como a Praça do Banco, no centro da cidade, foram ocupadas pelos nossos destacamentos — prossegue a informação do general Bor, que diz ainda:

"A insuficiencia dos nossos estoques de munições está limitando a ação das nossas unidades, mas a iniciativa, ainda assim, continua em nossas mãos.

"Nossas unidades moveis e nossos anti-tanques estão conseguindo com pleno êxito conter a ação do inimigo, anulando as ameaças dos nossos tanques.

"Desde ante-ontem é completa a inatividade nas imediações orientais da cidade".

Outro comunicado do exército clandestino polonês, que combate dentro de Varsovia, diz que aquela capital "está sendo submetida a incessante bombardeio, pelos alemães.

Em varios pontos irromperam violentos incendios, mas os alemães impedem, deliberadamente, todos os esforços da população para dominar as chamas".

NORUEGA — As apreensões das autoridades de ocupação tambem crescem na Noruega.

Toda uma larga cinta de um e outro lado da ferrovia por onde se escôa o minerio de Loekkan a Thamshaw foi minada pelas nazistas afim de — segundo afirmam — "impedir atentados terroristas".

"Qualquer pessoa que se aproximar da estrada será fuzilada" — diz peremptoriamente uma ordem.

Em Thamshaw, porto de onde segue o minerio para a Alemanha, medidas especiais foram tomadas pelos nazistas.

HOLANDA — O Alto Tribunal Militar Alemão na Holanda condenou á morte quatro homens, qualificados de "extremistas" e acusados de distribuir "propaganda ilegal e haver participado de ataques contra as tropas de ocupação.

Segundo a agencia Aneta, "certo numero de holandeses foi fuzilado em 28 de julho depois de ter sido acusado, de participação de um ataque contra os germanicos, um dos quais foi morto".

Somente em julho ultimo, 173 holandeses foram mortos pelos alemães.

Na fabrica de Schiedam, houve incidentes e a Frente do Trabalho ordenou que cessassem as agitações, sob pena de represalias.

Conferencia de Bretton Woods

REGRESSAM OS DELEGADOS BRASILEIROS

MIAMI, 7 (A. P.) — Os delegados brasileiros á Conferencia Monetária Internacional de Bretton Woods, chefiados pelos ministro da Fazenda Souza Costa, partiram de avião para o Rio de Janeiro.

Os Sovieticos Arrebataram os Centros Alemães de Petroleo

(Conclusão da 1ª pag.)

mães, unidades blindadas destruidas e aldeias arrazadas pelos bombardeios.

Informações segundo as quais os russos já atravessaram a fronteira parecem não ter fundamento, sendo que fontes sovieticas indicam que o exército russo se encontra ainda de 8 a 16 quilometros do limite fronteirico.

A batalha de Varsovia parece ter caracteristicas de particular encarniçamento, estando os russos firmemente estabelecidos no suburbio de Praga, á margem leste do Vistula, num arco apoiado ao norte e ao sul do Rio.

A artilharia movel russa e as baterias alemãs lançaram grande quantidade de projeteis contra as linhas de um e outro lado de escassa distancia, enquanto a aviação alemã, com novos reforços, tenta opor-se á aviação russa.

Em consequencia dos canhoneios e bombardeios, uma densa nuvem de fumo paira constantemente sobre a rota do avanço russo pela margem norte do Vistula para Cracovia.

O 4º Exército ucraniano e o 10º exercito sovietico se incorporaram á ofensiva de verão que avança pelos contrafortes dos Carpatos para a Tchecoslovaquia, numa ampla frente, em novo assalto, depois da ocupação de Drohobycz, nos acessos das jazidas petroliferas mais importantes que suprem a maquinaria belica alemã. O exército russo se empenha em eliminar as fôrças alemãs do Baltico mediante uma dupla operação das tropas dos marechais Govorov e Bagramyan, a nordeste de Pskoy e a oeste de Kezhista, que ameaçam dividir o bolsão alemão em três partes. Govorov, avançando desde Pskov, esmagou defesas poderosas com base nas regiões lacustre e rochosa, enquanto as forças de Bagramyan avançaram por um terreno igualmente dificultoso para Riga, sitiando as forças alemãs que, ao que parece, obedecem ordens de Lindemann para resistir até o ultimo homem.

A SILESIA ZONA MILITAR

De LONDRES, diz a United Press: — A radio de Moscou, citando despachos publicados pelos jornais suecos e procedentes de Basiléa, diz que os alemães declararam zona militar a Silesia Setentrional e Posnania.

Sem Interrupção

PROSSEGUE A CONFERENCIA ANGLO-NORTE-AMERICANA DO PETROLEO

ESPERA-SE QUE AINDA ESTA SEMANA SEJA ASSINADO IMPORTANTE CONVENIO

WASHINGTON, 7 (Reuters) — O sub-secretario de Estado dos Estados Unidos, sr. Edward Stettinius, declarou, hoje, que a conferencia anglo-norte-americana do petroleo continua sem interrupção. Em resposta á pergunta de qual seria o proximo passo no que concerne a outros paises, o sr. Stettinius manifestou que o assunto tinha de ser estudado. Não se chegou a um acordo definitivo, atendendo-se atualmente ao problema em seu conjunto — acrescentou.

Stettinius

ESTA SEMANA, AINDA, A ASSINATURA DO CONVENIO

WASHINGTON, 7 (U. P.) — Espera-se para esta semana que os Estados Unidos e a Grã-Bretanha assinem o convenio da criação do Comité Internacional de Petroleo. As conversações vêm sendo realizadas ha algum tempo.

O secretario de Estado, sr. Cordell Hull, depois de seu breve descanso, conferenciará com o chefe da delegação britanica, lord Beauverbrook, para as discussões finais do convenio.

Afirma-se que o convenio permitirá a entrada da Venezuela, Colombia, Mexico, União Sovietica e outras nações para um acordo mais amplo se esses ultimos paises o desejarem.

Durante as negociações, o Departamento de Estado procedeu como de costume, mantendo as demais nações produtoras de petroleo informadas sobre a natureza e curso das negociações.

Outras nações foram notificadas de que os Estados Unidos estão dispostos a manter conversações.

Nos circulos petroliferos a opinião é de os Estados Unidos não modificaram sua posição com referencia á produção de petroleo no Médio Oriente.

Acrescenta-se que os Estados Unidos não abandonaram sua atitude de resistencia á proposta de fixar um limite maximo para a produção, sendo, ao que parece, apoiados por alguns britanicos.

Os Estados Unidos temem que essa limitação reduza os beneficios das nações do Médio Oriente que possuem territorios onde se acham as concessões. Dizem os referidos circulos petroliferos que os Estados Unidos insistem que, ao se fazer alguma limitação, se estabeleça o minimo para a produção afim de proteger os interesses das nações produtoras que poderão exceder de tal limite quando o desejarem.

DIARIO CARIOCA

Diretoria :

EXPEDIENTE:

Horacio de Carvalho Junior
Diretor-Presidente

Danton Jobim
Diretor-Secretario

F. J. Teixeira Leite
Diretor-Gerente

Telefones:
Direção: 23-3023 — Chefe de Redação e Secretaria: 43-5571 — Redação: 22-1501 — Administração e Gerencia: 22-3035. — Publicidade 22-3018 — Oficinas: 22-0821

ASSINATURAS:
Para o Brasil:
Ano .. .. Cr$ 90,00
Semestre .. .. .. Cr$ 50,00
Para o Exterior:
Ano .. .. Cr$ 200,00
Semestre .. .. .. Cr$ 150,00

VENDAS AVULSAS
Em todo o Brasil:
Dias uteis . . . Cr$ 0,40
Aos domingos . Cr$ 0,50
Por avião . . . Cr$ 0,60

São dobradores autorizados os srs. J. T. de Carvalho e Antonio Ferreira da Rocha

Percorre o interior do país a serviço desta folha o sr. Romualdo Perrota, nosso inspetor.

REPRESENTANTES:
Minas Gerais-Belo Horizonte: Osvaldo N. Massote

Paraná, Santa Catarina e Rio Grande do Sul: dr. Caio Machado — Rua Lamenha Lins, 220 — Curitiba.

Sucursal em São Paulo: Mario Cordeiro — Rua Xavier de Toledo, 84, 1º andar, sala 8 — Telefone: 4-6896.

Pernambuco — Recife: Rui Duarte

Bahia — Salvador: Virgilio D. Borba Junior

Publicidade: 22-3018

PRAÇA TIRADENTES, 77

Farmacias de Plantão Hoje

1.º D.F. — Largo da Carioca 10/12 — Visc. Rio Branco 31.

2.º DF. — Matoso 47 — Comandante Mauriti 90 — Machado Coelho 73 — Haddock Lobo 1 e 451 — Catumbi 67 e Estacio de Sá 71 — Itapirú 175.

3.º DF. — Catete 245 — Laranjeiras 168 — Marq. Abrantes 213 — Aurea 30 — Alice 7-a.

4.º DF. — S. João Batista 14 — Jardim Botanico 697 — Vol. Patria 244 — Passagem 92 — Av. Ataulfo de Paiva 102-a — Mar. Cantuaria 106.

5.º DF. — Av. Princesa Isabel 60 — Av. Atlantica 374 — Av. Copacabana 209 e 498 — Montenegro 129-b — Visc. Pirajá 623 — Julio de Castilhos 15-c.

6.º DF. — S. Luiz Gonzaga 152 e 677 — S. Cristovão 566 e 1233 — Gal. Sampaio 47 — Bela 591.

7.º DF. — Conde Bonfim 300 e 879 — S. Fco. Xavier 3.

8.º DF. — Barão Mesquita 1039 e 758 — Av. 28 de Setembro 344 e 236 — Barão Bom Retiro 704-b — S. Fco. Xavier 268.

9.º DF. — Ana Neri 2078-a — Barão Bom Retiro 370 — engenho de Dentro 104 — D. Romana 56 — Assis Carneiro 60 — Alvaro Miranda 38 — José dos Reis 525-b — José Bonifacio 593 — Goiaz 234 — Aquidabã 355-a — Vaz Toledo 412 — Souza Barros 195 — Av. João Ribeiro 263 — Barão Bom Retiro 31-A e B — Aristides Caire 349.

10.º DF. — Av. Suburbana 9441-a e 10256 — Av. Automovel Clube 4025 — Pça. Perolas 126 — Maria Passos 86 — Est. Vicente Carvalho 393 — Est. Mons. Felix 729 e 504 — Mar. Rangel 347 — 178 e 60 — Carolina Machado 1034 e 1480 — Sirici 62-b — Divisoria 92 — Carolina Machado 1566 — Nerval Gouveia 5 — Mara Freitas 24.

11.º DF. — Pça. Nações 94 — Barreiros 152 — Cardoso de Morais 560 — Uranos 977 e 133 — Pça. Progresso 20 — Filomelho 86 — Av. Antenor Navarro na Nunes 573 — Etr. Porto Velho 45 — Venina 53-a — Lobo Junior 1976 — Av. Nova York 153.

12.º DF. — Av. Geremario Dantas 657 — Candido Benicio 1998.

13º DF. — Av. Conego Vasconcelos 198 — Est. Sta. Cruz 499 — Est. S. Pedro de Alcantara 5 — Est. Nazareth 730.

14.º DF — Augusto Vasconcelos 20.

15.º DF. — Felipe Cardoso 27 e Lopes de Moura 66.

MACEIÓ ISOLADA DO INTERIOR E DOS ESTADOS VIZINHOS

As Aguas dos Rios, Engrossadas Pelas Chuvas, Tudo Carregam e Destroem

Abandonam Precipitadamente as Residencias — Canoas Para os Transportes Urbanos — Suspenso o Trafego e Nenhum Comboio Pode Deixar a Capital — Continua Chovendo Torrencialmente — Onda de Frio — Prejuizos Incalculaveis — Detalhes da Desgraça Que Assola Alagoas

MACEIO', 7 (Press Parga) — Ainda bem não se encontra Alagoas refeita das terriveis consequencias das inundações verificadas no mês de junho, inundações essas que abalaram profundamente o sistema de transporte local e desajustaram a economia regional, nova inundação está se verificando, não só na capital, como tambem no interior.

CHOVE HA CINCO DIAS

Ha cinco dias, sem cessar um momento sequer, chove fortemente nesta capital, bem como no interior, onde os estragos causados pelos fortes temporais já se elevam a alguns milhares de cruzeiros.

Em Maceió, principalmente nos bairros localizados à margem da Lagoa Manguaba, tais como Bebedouro, Mutange, Cambona, Bom Parto, Levada, Vergel do Lago, Ponta Grossa, Trapiche da Barra e Pontal da Barra, inumeras ruas estão completamente inundadas, o que não permite nenhum transito entre os citados bairros e o centro da cidade.

AUMENTOU O VOLUME DA LAGOA

O volume da Lagoa Manguaba, que cerca parte da cidade aumentou consideravelmente não só em consequencia das chuvas como tambem pelo transbordamento dos rios que ali desaguam, ocasionando a total inundação das zonas de Trapiche da Barra e do Pontal da Barra, bairros pobres onde são raras as construções de alvenaria. Assim sendo, a grande maioria de "mucambos" — construções de taipa e cobertas de folhas de coqueiros, foi tragada pela furia das aguas, enquanto os moradores daquelas palhoças abandonam precipitadamente suas residencias, perdendo seus haveres e seus humildes mobiliarios.

ISOLADA DO ESTADO

Em virtude do desabamento de todas as pontes ferroviarias o trafego de trens entre Maceió e Recife e entre Maceió e o interior alagoano está suspenso, sendo que, ontem e hoje, nenhum comboio deixou nem chegou a esta capital.

Tambem as rodovias foram parcialmente destruidas e inundadas em alguns pontos, o que veio isolar Maceió de todo o interior e dos Estados vizinhos.

DESTRUIÇÕES NO INTERIOR DO ESTADO

Os municipios de Atalaia, Muricí, Quebrangulo, Palmeiras dos Indios, Capela, São Miguel dos Campos, Anadia e outros estão com grande parte de seus territorios totalmente submersos, sendo elevadissima a quantidade de familias que abandonam precipitadamente aquelas regiões.

Rebanhos inteiros estão sendo arrastados pela correnteza e as plantações estão na iminencia de serem destruidas, dado o largo espaço de tempo em que se encontram submersas.

Em Atalaia, particularmente, os danos ultrapassam as primeiras previsões.

FAMILIAS DESABRIGADAS

O numero de familias desabrigadas cresce de momento para momento estando as autoridades empenhadas em localizar as vitimas nos proprios publicos, alem de alimentá-las e dar-lhes vestuario.

CONTINUA CHOVENDO

MACEIO', 7 (Press Parga) — Urgente — As ultimas noticias do interior do Estado anunciam que continua chovendo torrencialmente em muitos pontos do territorio alagoano.

VERDADEIRA AVALANCHE

MACEIO', 7 (Press Parga — Pessoas chegadas de diversos pontos do interior do Estado e viajando sob as piores condições possiveis anunciam que em certas cidades marginais ao rio Mundaú o perigo da inundação é constante e que as aguas daquele rio, engrossadas pelas fortes chuvas, transformaram-no numa verdadeira avalanche, tudo carregando e tudo destruindo.

CANOAS PARA OS TRANSPORTES URBANOS

MACEIO', 7 (P. Parga) — Em consequencia das fortes chuvas caidas sobre esta cidade, nestes ultimos dias, varias ruas maceioenses encontram-se completamente inundadas, interrompendo, assim o transito entre o centro e vários bairros.

Afim de prestar socorros ás vitimas, principalmente nos bairros do Reginaldo, Bebedouro e Pontal da Barra, estão sendo usadas canoas, visto que se torna totalmente impossivel o trafego de veiculos.

ONDA DE FRIO EM ALAGOAS

MACEIO', 7 (Press Parga) — Além das chuvas torrenciais, outra desgraça se abateu sobre os maceioenses: o frio.

A temperatura na capital alagoana e em alguns pontos do Estado caiu de uma maneira absurda, atingindo o termometro uma minima jamais verificada.

OS PREJUIZOS

Até o momento o montante dos prejuizos causados pelas aguas não foi ainda computado, acreditand-se, porém, que os danos sejam demasiadamente maiores do que aqueles da ultima inundação.

NO CATETE O PRESIDENTE DA C.E.T. E O DIRETOR DO D.N.T. — O ministro Marcondes Filho, na tarde de ontem, no Catete, após o despacho que teve com o presidente da Republica, levou á presença de s. excia. os srs. Guilherme da Silveira Filho e José Segadas Viana, que acabam de ser nomeados e empossados, nos cargos de presidente da Comissão Executiva Textil e de diretor geral do Departamento Nacional do Trabalho. Esses novos membros da administração palestraram, longamente, com o presidente Getulio Vargas, sendo tomado, no decorrer da audiencia, o flagrante que ilustra este texto.

ADVOCACIA TRABALHISTA
NAPOLEÃO FONYAT
ex-Presidente da Junta
RUA DO CARMO, 65-4.º and s/6
Telef. 43-8188

Ontem, No Catete

DESPACHOS E AUDIENCIAS DO PRESIDENTE DA REPUBLICA

O presidente da Republica recebeu, ontem, para despacho, no Palacio do Catete, os srs. Alexandre Marcondes Filho, ministro do Trabalho e interino da Justiça e Gustavo Capanema, ministro da Educação. Em audiencia o chefe do Governo recebeu o interventor Manuel Ribas do Paraná, e Dom Adalberto Sobral, bispo de Pesqueira.

— O sr. N. Aall, ministro da Noruega esteve, ontem, no Palacio do Catete afim de agradecer ao presidente da Republica ter-se feito representar nas comemorações do aniversario do Rei daquele país.

DOENÇAS ANO RETAIS E DOS INTESTINOS
Dr. Lauro Sodré Borges
Av. R. Branco 108, 4.º and. s/406
TEL. 42-4738

Não Poderá Ser Excedido

O PRAZO FIXADO PARA A APURAÇÃO DE IMPORTANCIAS DEVIDAS A' FAZENDA NACIONAL

O sr. Paulo Lira, que responde pelo expediente do Ministerio da Fazenda baixou a seguinte portaria:

1: De acordo com o resolvido no processo n. 90.111, de 1937, recomendo os srs. chefes de repartições subordinadas a este Ministerio que, nos despachos em que designarem funcionarios para procederem a diligencias necessarias á apuração de importancias devidas á Fazenda Nacional, por infração de leis e regulamentos fiscais, fixem, obrigatoriamente, o prazo no qual essas diligencias deverão ser concluidas.

Fica entendido que o prazo marcado não poderá ser excedido, salvo motivo relevante e devidamente justificado, sob pena de competente procedimento disciplinar contra o transgressor.

Foi Contra o Versalhes de 1918!

QUE ATITUDE TERÁ NO DE 1944?

Vive no Paraná Um Antigo Ministro Alemão

ERICH KOCH WESER FOI CHEFE DO PARTIDO DEMOCRATA DO REICH, COMBATEU O NAZISMO ATÉ Á SUBIDA DE HITLER AO PODER E HOJE PLANTA MAMONA EM SUA FAZENDA, PERTO DE LONDRINA

POUCO depois da subida dos nazistas ao poder chegava ao Rio um homem de estatura pequena, franzino, mas de fisionomia energica e aspecto severo. Seus papéis estavam em ordem e havia transferido para nossos bancos uma pequena fortuna. Vinha da Alemanha. Demorou-se pouco na cidade, seguindo logo para o interior. Vive ainda hoje numa fazenda que comprou, perto de Londrina, no Paraná. Explora a cultura da mamona. Seus negócios têm prosperado, porque êle raramente se afasta de casa, permanecendo em contacto com os seus empregados. Há muitos colonos alemães e de outras nacionalidades européias em suas terras, mas o proprietário não é muito expansivo e mantem com todos apenas relações de empregador para empregado.

Este homem se chama Erich Koch Weser. Tem 55 anos e já foi ministro do Interior e da Justiça na Alemanha do tempo da Republica de Weimar. Era ele, nada mais nada menos, do que o chefe do Partido Democrata Alemão.

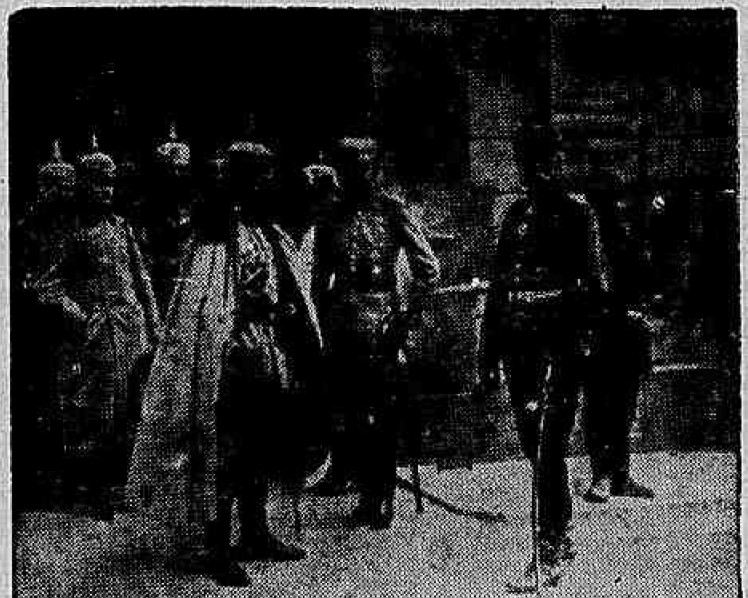

1918 — UMA FOTO HISTORICA — Derrotado o exercito alemão, o alto comando aconselhou o Kaiser a deixar o país sem demora. E aqui vemos Guilherme II quando se despedia dos seus generais, para cruzar a fronteira da Holanda.

Advogado de profissão, politicamente um elemento do centro, centrista em seu partido, que por sua vez era também uma organização do centro, o dr. Erich Koch Weser lutou sempre contra o nazismo. A principio combateu Hindenburgo, quando o velho general dava uma de suas guinadas para a direita. Depois o apoiou, quando Hindenburgo precisou de apoio contra Hitler.

O Partido Democrata Alemão, que o atual fazendeiro de Londrina dirigia, em 1918, foi a unica organização politica, fora os direitistas, que combateu o Tratado de Versalhes. E no decorrer de todos os choques partidários que agitaram a Alemanha, de 1918 a 1933, sempre foi uma força ponderável, namorada pelos elementos da esquerda e da direita, dos quais ficava equidistante.

Lutar contra o Tratado de Versalhes' logo depois da guerra não era coisa facil. Os alemães estavam cansados da guerra. Haviam sido muito castigados. O ambiente era de desmoronamento, de "débacle". E corria entre o povo, a frase: "Es ist besser ein Ende mit Schreden als ein Schrecken ohne Ende", o que, numa lingua mais suave e mais acessivel aos brasileiros, quer dizer: "E' melhor o horror como epilogo do que o horror sem fim".

Mas os homens do Partido Democrata Alemão eram bastante cabeçudos e apesar da onda continuaram não concordando com o Tratado de Versalhes e se retiraram do governo por esse motivo.

Qual era a posição do partido do fazendeiro de Londrina, em relação ás outras organizações politicas da democracia alemã? Da esquerda para a direita havia o Partido Comunista, o Social Democrata, o Independente e o Partido Democrata, chefiado pelo sr. Erich Koch Weser. Ao seu lado figurava o Partido do Centro (catolico) é daí para diante, em direção á direita, o Partido Nacional Alemão (dos junkers e altos funcionários) e o Partido Nacional Socialista, de Hitler.

Na questão entre empregados e empregadores o Partido Democrata exercia uma posição bastante ativa, pleiteando reivindicações moderadas para os empregados, o que provocava ataques, da esquerda, que queria muito mais, e da direita, que queria muito menos. O sr. Erich Koch Weser, quando ministro do Interior, teve uma divergência com o seu colega da pasta da Guerra, o que na Alemanha, mesmo na Alemanha daqueles tempos, era uma coisa muito séria, dada a mentalidade militarista germanica, sempre disposta a considerar os militares pessoas intocáveis. Mas o ministro da Guerra com quem Erich implicou era membro de seu partido, o que talvez lhe tivesse dado mais coragem, pois as brigas em familia sempre oferecem menos perigo.

Com a subida de Hitler ao poder aconteceu com o Partido Democrata Alemão o que se verificou com muitos outros: esfacelou-se. Não consta porém que nenhum de seus antigos dirigentes tenha aderido ao fascismo. Também nenhum deles se destacou na luta contra o hitlerismo, depois da subida dos nazistas ao poder. Os dirigentes democratas alemães mantiveram uma posição discreta. Quanto á "arraia miuda" do partido, teve, em face do nazismo vencedor, o mesmo destino da maioria dos elementos de base dos partidos centristas ou direitistas. Uma situação de passividade, ante os metodos de terror da Gestapo. Uns fugiram da Alemanha e outros ficaram por lá, atemorizados, gritando "Heil Hitler!" a contra-gosto, comendo menos manteiga e construindo mais canhões, amargando a vida infame de multidões aterrorizadas e escravizadas.

Porque o numero dos que lutaram de fato na Alemanha e não desfaleceram nunca ante a furia sanguinaria dos nazistas foi muito pequeno, constituindo apenas um punhado de bravos.

O fazendeiro Erich Koch Weser, em Londrina, cuida apenas de sua mamona. Dizem que é um homem pouco comunicativo. Mas hoje, ante a derrocada do hitlerismo, deve estar percebendo que o nazismo não é eterno e que depois de um Versalhes ditado segundo os principios da Carta do Atlantico sua pátria poderá por si começar um herculeo trabalho no sentido de se rehabilitar perante o mundo, combatendo as deformações do nazismo. E então os patricios do sr. Erich Koch Weser poderão dizer mais uma vez: "Es ist besser ein Ende mit Schrecken als ein Schrecken ohne Ende"...

PATRIOTICAMENTE OS FUMANTES CONTRIBUIRÃO COM MAIORES RECURSOS PARA O TESOURO NACIONAL

QUINHENTOS MILHÕES DE CRUZEIROS DE IMPOSTO DE CONSUMO SOBRE O FUMO — AUMENTO COMPULSORIO DOS PREÇOS PARA ENFRENTAR A SITUAÇÃO — "AJUDAR O BRASIL FUMANDO"

Pela segunda vez, em menos de vinte meses, o Governo Federal aumenta a incidencia do imposto de consumo sobre o fumo, afim de assegurar ao erario recursos suficientes para atender ás crescentes obrigações financeiras determinadas pelo estado de guerra. Aumentando compulsoriamente os preços dos cigarros, visam as autoridades obter um acrescimo de arrecadação de cerca de 130 milhões de cruzeiros anualmente. Tanto vale dizer que, a partir de março de 1943, quando teve lugar o ultimo desses aumentos, a contribuição do fumo através do imposto de consumo, passará de menos de 300 milhões de cruzeiros para mais de 500 milhões, ou seja um aumento de 70 por cento nesse espaço de tempo reduzido.

Para colher maiores informes sobre tema de tão palpitante atualidade, urgia ouvir a palavra de um técnico, diretamente interessado na questão, e devidamente credenciado para falar a respeito. Ninguem em melhores condições para isso do que o sr. Pedro de Assis Oliveira, presidente do Sindicato da Industria do Fumo, de São Paulo, e tambem presidente da Cia. Castelões. Relutando, a principio, em atender á nossa solicitação para falar como presidente do Sindicato, concordou em faze-lo, finalmente, como industrial, quando lhe falamos do esforço que a industria do cigarro realiza em proveito dos consumidores brasileiros, mantendo, não obstante todas as dificuldades, o elevado padrão de qualidade dos seus produtos, colocados, sem favor, entre os melhores do mundo.

"AJUDAR O BRASIL FUMANDO"

— Compreendemos perfeitamente o espirito de bem publico que ditou ao Governo a nova ampliação do imposto de consumo sobre o fumo, — declara inicialmente o sr. Pedro de Assis Oliveira. A guerra criou para o Brasil pesadissimos encargos que ultrapassam os limites da mobilização das suas forças armadas.

Novas atribuições se tornaram imperativas ao Poder Publico, enquanto que todas as anteriores tiveram o seu custeio grandemente elevado pelas contingencias decorrentes da conjuntura. Assim, tornou-se indispensavl o aumento das fontes de receita, mediante a elevação de diversos impostos e taxas, entre eles o de consumo sobre o fumo.

— Informados da resolução das autoridades fiscais neste sentido, — prossegue o sr. Pedro de Assis Oliveira — acedemos, de imediato, ás novas medidas e nos dispusemos a cooperar irrestritamente para o sucesso dos objetivos visados pelo fisco. Para nós, industriais do fumo, é questão de honra executar a politica fiscal imposta pela guerra. Assim como em abril de 1943, vamos agir, agora, sem vacilações para que a arrecadação aumente na proporção esperada. Aliás, devo confessar-lhe que, nesta questão, o espirito de cooperação do contribuinte é tão elevado quanto o do industrial. Todos, sem distinção de classe, compreendem que o maior preço pago pelo cigarro reverte, diretamente, em beneficio do Tesouro, e, portanto, aceitam como forma de contribuição patriotica este pequeno sacrificio monetario. Quando foi do ultimo aumento do preço dos cigarros, decorrente da maior incidencia do imposto de consumo, ouvi de um amigo meu figura ilustre na vida do país, uma declaração que bem pode sintetizar o pensamento da maioria dos brasileiros na matéria.

"Ajudo o Brasil fumando", — disse-me este amigo, que, dessa forma, significava receber o aumento de preço como forma de cooperar diretamente para o esforço de guerra. Esclareci, então, ao meu amigo que esse auxilio era bem maior do que se imaginava. Basta dizer que o selo dos cigarros representa de 54 a 60 por cento do preço pelo qual o industrial vende o produto ao varegista.

A LINGUAGEM DAS CIFRAS

E' compreensivel o entusiasmo com que o sr. Pedro de Assis Oliveira se refere aos problemas relativos á industrialização do fumo.

Ligado ha quase meio seculo a uma das nossas grandes empresas dedicadas á produção de cigarros, conhece intimamente tudo quanto se relaciona com a matéria.

— Veja como, nos momentos de mais premencia para a Fazenda Publica, apela o governo para o fumo — continua o sr. Pedro de Assis Oliveira. Desde os primordios da historia brasileira assim tem sido. Da mesma forma que a mandioca foi a base alimentar da colonização, o fumo foi, em certo momento, a base economica, assegurando aos colonos os recursos necessarios á compra dos escravos destinados ás lavouras de cana e que iriam fazer do açucar a grande riqueza dos primeiros seculos. Quando Joaquim Murtinho criou, em 1899, o imposto de consumo, a hora era dificil para as finanças do país e a receita da nova tributação sobre o fumo o auxiliou a enfrentar as contingencias da hora. Daí por diante o aumento da receita arrecadada sobre essa rubrica não cessou de crescer de maneira impressionante. As pequenas quedas, que experimentou nos primeiros anos do seculo, foram prontamente superadas. O quadro que gostaria de ver reproduzido em minhas declarações ajudará o leitor a compreender devidamente a importancia do imposto — acrescenta o sr. Pedro de Assis Oliveira.

Sr. Pedro de Assis Oliveira

IMPOSTO ARRECADADO SOBRE A RUBRICA FUMO DE 1900 A 1943 EM MILHARES DE CRUZEIROS

1900	6.827
1901	6.042
1902	5.662
1903	5.623
1904	5.538
1905	5.052
1906	5.139
1907	5.626
1908	5.731
1909	6.200
1910	7.111
1911	7.651
1912	8.468
1913	9.154
1914	7.624
1915	8.956
1916	10.787
1917	19.216
1918	21.567
1919	25.184
1920	33.027
1921	33.352
1922	39.443
1923	51.524
1924	59.138
1925	61.447
1926	66.362
1927	70.348
1928	74.085
1929	79.443
1930	71.443
1931	81.345
1932	90.347
1933	86.640
1934	69.218
1935	105.790
1936	121.408
1937	140.569
1938	164.389
1939	187.241
1940	199.492
1941	249.985
1942	284.853
1943	390.961

INDUSTRIA QUE HONRA O PAÍS

Após colocar em ordem o "dossier" de onde extraira estes numeros, o sr. Pedro de Assis Oliveira continua as suas declarações:

— Veja o meu caro jornalista a importancia da cota de arrecadação a que o fumo industrializado se presta. Mas não creia que ela se limita ao imposto de consumo. Com outros impostos contribue o fumo para a receita fiscal da União, dos Estados e dos Municipios. Somente o imposto de vendas mercantis canaliza mais de 50 milhões de cruzeiros, como contribuição da nossa industria.

No entanto, timbramos em oferecer ao publico produtos de qualidade superior a preços razoaveis. Praticamente as elevações dos preços dos cigarros decorrem, compulsoriamente, da elevação dos impostos. Ha um século, por exemplo, quando não havia imposto de consumo, era possivel vender um maço de cigarros a dez centavos. Mas naquele tempo, veja bem, a libra valia dez vezes menos do que hoje. Apesar disso, a elevação do preço de venda dos cigarros não acompanhou, como nos demais produtos, essa progressão. Basta dizer que ainda hoje, apesar de tudo, é possivel oferecer ao consumidor cigarros a menos de um cruzeiro o maço.

Tambem para nós industriais do fumo, a guerra surgiu como fator de continuado encarecimento do custo de produção. Desde a materia prima, o fumo, até o transporte, tudo subiu de maneira impressionante. Diariamente lemos nos jornais noticias sobre elevações de fretes, aumentos de taxas de seguro, subidas de preços de madeira, do papel, etc, tudo refletindo diretamente sobre a industria do cigarro. A proposito, convem lembrar que, para adaptar a sua frota de caminhões, empregada na distribuição do produto, ao uso do gasogenio, em virtude da falta de combustivel, a industria do fumo dispendeu varios milhões de cruzeiros. Apesar disso, porém, temos sabido manter inalterada a qualidade dos cigarros e fumos, e, até mesmo, melhorá-la, apresentando novos tipos e novas marcas para corresponder ás exigencias sempre renovadas dos consumidores.

E OS FUMANTES?

Uma pergunta se impunha ao nosso entrevistado: saber como receberão os fumantes, a nova situação.

— Com a melhor boa vontade — responde prontamente o sr. Pedro de Assis Oliveira. Tivemos a prova disso em abril do ano passado, quando, sem exceção, os consumidores compreenderam as razões que haviam motivado o aumento. Então como agora, a Coordenação da Mobilização Economica, sempre ciosa em preservar a bolsa do povo, esclarece a situação interpretando os aumentos como obrigatorios. O Governo, afirma esse orgão da administração, precisa de maiores recursos para atender ás necessidades criadas pelo estado de guerra, por isso os preços dos cigarros devem ser aumentados afim de cobrir as exigencias da arrecadação.

Não só pela sua finalidade o aumento será bem aceito. Tambem a sua modicidade contribue para tanto. Quando um fumante é solicitado a pagar dez ou vinte centavos a mais por maço de cigarros faz sacrificio bem pequeno, comparado aos demais aumentos que todos experimentamos. Veja, por exemplo, o preço das roupas e do calçado multiplicado por tres, quatro ou mais vezes em menos de dois anos. Ou, então, o preço de quase todos os artigos de consumo diario, cujo custo se elevou não de centavos e sim de cruzeiros.

Comparado com estes outros aumentos, o dos cigarros é minimo e plenamente razoavel. Chamado a contribuir dessa maneira para o esforço de guerra, o fumante brasileiro ainda tem a satisfação de consumir um produto de qualidade esmerada, elaborado dentro das mais apuradas regras técnicas.

As estatisticas mostram que o consumo do fumo "per capita" é no Brasil ainda muito baixo, comparado com o de outros países. Isto quer dizer que temos pela frente um mercado a conquistar e desenvolver. E' o que procuramos fazer á base de qualidade e preços acessiveis para os nossos produtos. A industria do fumo, como as demais nacionais, acompanha com entusiasmo todas as medidas do Governo no sentido de elevar o poder aquisitivo dos brasileiros. O aumento da produção nacional, traduzindo-se em aumento da renda coletiva, amplia o consumo dos nossos produtos e contribue para o fortalecimento da nossa industria.

Sendo assim, quero repetir como fecho desta rapida palestra — adiantou o sr. Pedro de Assis Oliveira — que os novos recursos que todos nós propiciaremos ao Tesouro Nacional, através do maior imposto de consumo cobrado sobre o fumo, ao mesmo tempo que ajudam o Governo a vencer as dificuldades decorrentes da guerra, contribuem para a consolidação da paz na qual ha de prosperar o Brasil. Não ha duvida de que a razão está com o meu amigo, cujo lema é de ajudar ao Brasil fumando deve ser por todos nós posto em pratica no momento em que o Governo nos dirige este novo apelo para que contribuamos com acrescidos elementos para enfrentar os encargos oficiais decorrentes da guerra.

HOMENAGEADO PELO COMITÉ INTER-ALIADO O EMBAIXADOR BRITANICO — Realizou-se ontem, no Automovel Clube do Brasil, o almoço que o Comité Inter-Aliado, ofereceu em homenagem ao embaixador da Grã-Bretanha, acreditado junto ao nosso Governo, Sir Donald Gainer. A reunião transcorreu em ambiente de franca cordialidade e teve a presença das figuras mais representativas da coletividade aliada radicada em nosso país. A fotografia acima foi colhida durante a homenagem.

Diario Carioca

RIO DE JANEIRO, TERÇA-FEIRA, 8 DE AGOSTO DE 1944

A nossa opinião

Tabelamento e Transporte

Na ultima reunião da Comissão Consultiva do Serviço de Abastecimento, foram assentadas medidas no sentido de não serem aumentados os preços das utilidades até 31 de dezembro deste ano.

Evidentemente, o povo que vive constantemente alarmado com a alta dos preços, por toda parte, vê nessa providencia acertada uma garantia de que se continuará a zelar pelos seus interesses.

Examinado, porém, o serio problema do abastecimento, com logica e serenidade, não será dificil concluir que resoluções como esta têm o carater de emergencia e necessita de outras que evitem o seu fracasso e o desmoronamento de todos os esforços da Coordenação da Mobilização Economica.

O que nos parece essencial, por exemplo, é que sejam tomadas outras providencias para que não faltem generos no mercado. Não adiantaria assegurar a estabilidade dos preços, se amanhã deixarem de existir na praça o arroz, o feijão, a farinha, a batata.

Um assunto que a Coordenação deve encarar com energia é o dos transportes. Isso é fundamental. Os jornais estão noticiando o acumulo de generos em varios portos do sul, generos que estão apodrecendo, á falta de meios de condução. Ainda ontem u a telegrama de Pelotas anunciava que, mau grado as promessas e afirmativas, somente foram transportados 157.620 sacos de batatas de uma safra superior a 300.000. Ainda se acham depositadas nos armazens da cidade grandes quantidades desse artigo, aguardando transporte para o centro e para o norte do país. E' claro que, se houver facilidade de transportes, existirá fartura no mercado e não se verificará a alta vertiginosa dos generos.

* * *

O problema do abastecimento não está somente ligado ao setor preço. Por isso este setor não deve ser autonomo. Ha outros aspectos da produção e distribuição da riqueza que precisam ser olhados pela Coordenação. E de todos o mais serio — o pai e a mãe de todas as nossas aflições — é o de transportes.

Se é verdade que a alta dos generos tem, como um dos seus fatores importantes, certa percentagem de especulação gananciosa, tambem é verdade que essa percentagem não será nunca tão grande para provocar uma crise como essa que nos assoberba. Se os artigos de primeira necessidade chegassem aos grandes centros com relativa abundancia e regularidade, seria impossivel o açambarcamento diante dos poderes ilimitados da Coordenação.

A Coordenação da Mobilização Economica — como o seu nome está indicando — tem como finalidade precipua coordenar todos os elementos de produção nacional, para mobilizá-los no combate á situação de anormalidade criada pela guerra. Tratar somente de tabelar os preços, sem acudir a outros aspectos do problema, seria malhar em ferro frio. Os resultados seriam contraproducentes. Basta ver que apesar de todos os esforços da Coordenação Economica não foi possivel ainda abastecer o nosso mercado de leite e manteiga necessarios ao consumo publico.

O tabelamento arbitrario só poderá trazer consequencias funestas para o produtor e o consumidor. O que é necessario, sobretudo, é o entrosamento de todos os setores da Coordenação, afim de que se procure corrigir as causas que provocam a falta dos generos no mercado. O fenomeno obedece, efetivamente, á influencia de varios fatores que, apesar das dificuldades que reconhecemos, poderão com visão e firmeza de vontade, pelo menos, ser abrandados, se não puderem ser totalmente removidos.

E expressamos aqui a nossa confiança na ação do novo coordenador, que herda funções espinhosas e tremendas responsabilidades.

O SUPLICIO DOS TRANSPORTES

MAURICIO DE MEDEIROS

A crise de transporte urbano se acentua cada vez mais, a despeito de tudo quanto se tem feito para remediá-la. Para certos bairros, onde mora gente que dispõe de mais recursos, têm-se multiplicado as empresas de auto-lotação a gasogenio. Neste particular mesmo tem havido uma certa tolerancia, pois que, pelo simples fato de se rotularem autos-lotação, tais carros fazem a mesma viagem, quase tão lenta quanto os onibus, por um preço 5 a 6 vezes maior. Alguns carros nunca deveriam ter sido licenciados, pois são dispostos de tal modo que, quando um passageiro do ultimo banco quer sair, precisa deslocar varios outros, para atingir a saida unica, de um só lado, que tais carros possuem. Tudo isso representa perda de tempo. E, quem paga 6 vezes mais caro que um onibus, tem o direito de exigir ser transportado mais depressa. Igual tolerancia tem havido para com taxis acanhados, com espaço normal para cinco passageiros, no maximo, e que transportam oito, porque seus proprietarios fizeram recuar um pouco o banco trazeiro, puseram banquinhos suplementares que, embora com lugar apenas para duas pessoas, alojam três, e ainda carregam ao lado do motorista, duas outras, tenha este alavanca de mudança de velocidade sob a direção, ou vindo do chão.

Acredito que um transporte coletivo carregando mais de 5 passageiros, além do motorista, não é mais um "lotação". E um onibus, como qualquer outro e sua tarifa deveria ser a de onibus.

Apesar de tudo isso, a crise de transporte continua e se tornar cada vez mais angustiosa!

Varios remedios têm sido apontados. Um deles foi o de escalonar o fechamento do comercio. Na verdade, conforme já tem sido dito e repetido tantas vezes, nenhuma lei obriga o comercio a fechar ás 18 horas. Fecha a essa hora por uma simples questão de rotina. Se, no entanto, quisesse ficar aberto 24 horas por dia, nenhuma lei o impediria disso, desde que fossem respeitadas as disposições sobre numero de horas de trabalho para cada turma de empregados.

As noticias publicadas sobre as reuniões dos interessados me deram uma impressão penosa. No fundo o que todos desejavam era abdicar de uma liberdade da qual não sabiam utilizar-se. Será mesmo um desastre que de tais reuniões e conciliábulos venha a resultar qualquer disposição legal determinando horas de funcionamento do comercio, pois que, se é bem verdade que o comercio do centro da cidade não se desapegou da rotina, por não compreender o sistema legal atual, os comerciantes dos bairros agiram com muito mais inteligencia, pois mantêm suas casas abertas e funcionando até tarde da noite, o que é um beneficio para a população.

E o escalonamento produzirá qualquer resultado?

E um pouco duvidoso, salvo se as donas de casa se resolverem a fiscalizar a hora de chegada de seus maridos...

Porque o que provavelmente se passará, será que, habituados a só voltarem para casa lá para as 18 horas, pode o seu trabalho terminar ás 16 ou 17 que os empregados do comercio não procurarão os meios de transporte senão nas mesmissimas horas do costume. O congestionamento será o mesmo.

Outra solução aventada, embora de efeitos relativamente modestos, é o de fazer os pagamentos por quinzena, ao menos no comercio. Isso distribuiria as compras por duas fases, uma em cada quinzena, em vez de concentrá-las apenas no fim de cada mês, que é quando é feito o pagamento e há dinheiro em circulação. Realmente, com isso, chegar-se-ia a distribuir melhor as viagens das donas de casa á cidade para fazer compras. E é bem certo, igualmente, que diminuiriam os recursos ao crédito, que redundam sempre em aumento inevitavel dos preços.

De qualquer forma, o problema merece estudo sob seu aspecto pratico para que se encontrem as soluções mais apropriadas. No momento atual, deslocar-se nesta cidade é, a certas horas, um verdadeiro suplicio e quase se pode dizer que o carioca consome a metade de seu tempo util deslocando-se do lugar onde mora para o de trabalho e vice-versa. O que lhe resta para o trabalho propriamente dito, é realmente muito pouco...

TOPICOS

Resgatando Emprestimos

As finanças municipais vão bem. A Prefeitura paga em dia as suas contas, o seu funcionalismo e tem com o que custear obras de vulto como as da Avenida Presidente Vargas, Avenida Brasil, tunel do Leme e tantas outras atacadas ao mesmo tempo. Nunca foi assim. Não houve prefeito que não se visse forçado a contrair emprestimos internos e externos e a bater com frequencia ás portas do Banco do Brasil. Milagre? Não. Apenas boa administração, isto é, arrecadação honesta e perfeita, aplicação escrupulosa dos dinheiros publicos, justiça na taxação de impostos. As reformas levadas a efeito pelo prefeito Henrique Dodsworth na máquina administrativa deram, como se vê, ótimos resultados. Tão bons eles foram que o governador da cidade resolveu baixar um decreto estabelecendo planos de amortização dos emprestimos internos que oneram os cofres municipais com os respectivos serviços de juros a taxas, na maioria, muito altas. Durante muitos e muitos anos não cogitou a Prefeitura de amortizar nos prazos contratuais os titulos de emprestimos realizados de 1906 a 1930. Nem podia cogitar, porque as suas finanças sempre foram péssimas. Tais emprestimos, pois, tornaram-se muito mais pesados á Municipalidade do que se tivessem sido regularmente pagos os resgates periódicos. Interessado em aliviar tanto quanto possivel os compromissos da Prefeitura, o sr. Henrique Dodsworth resolveu, então, aproveitar parte dos saldos anuais na retomada normal do pagamento do resgate de titulos, e, o que é mais importante, na sua atualização, afim de que no vencimento dos prazos fixados para cada emissão, esteja ultimado o resgate integral.

As amortizações serão reiniciadas a partir do próximo exercicio, de acordo com tabelas inteligentemente organizadas. A' proporção que as obrigações impostas pelos juros diminuirem em virtude dos resgates dos titulos, as amortizações serão maiores. E, assim, os emprestimos estarão liquidados nas épocas previstas pelos decretos que os emitiram.

A decisão do prefeito merece uma referencia especial. Ela põe em evidencia não só a prosperidade das finanças cariocas, como o sentido honesto e impessoal dos atos prefeiturais, sim, porque afinal o sr. Dodsworth se quisesse faria o que fizeram todos, isto é, não tomaria a iniciativa de fazer com que o Tesouro municipal retomasse o serviço de amortização, inclusive de emprestimos internos que nunca foram amortizados.

* * *

A Divida Amazonense

O PRESIDENTE Vargas assinou, há dias, um decreto, abrindo um crédito de cincoenta e cinco milhões de cruzeiros para atender ao resgate da divida interna do Estado. E' espantoso o paradoxo da vida amazonense. Aquele Estado é um mundo. Farto de riquezas, farto de materias primas, não conseguiu nunca ir para a frente.

Houve, é verdade, uma época de esplendor. Houve uma época em que o Amazonas era o "El-Dourado", era a fascinação. De toda parte, principalmente do Nordeste, movimentavam-se legiões de trabalhadores, em busca dos lucros fabulosos dos seringais. Todo mundo queria um quinhão dessa fartura imensa. Houve uma verdadeira febre de luxo. Manaus reedificava-se. Surgiam edificios suntuosos. A capital amazonense transformava-se numa linda cidade. Dinheiro não faltava. As correntes turisticas chegavam até lá. Companhias liricas estrangeiras ocupavam, sucessivamente, o majestoso teatro da capital.

Um dia, tudo isso desmoronou. A borracha perdia a cotação. Veio a ruina. Vieram as falencias, as desgraças, os imprevistos do destino. Veio a miseria, veio a decadencia. Os seringais foram abandonados. Todas aquelas legiões de adventicios voltaram aos seus penates. O Amazonas despovoava-se. A borracha caira e o Estado não tinha outro ponto de apoio.

Todos os esforços que se puseram em ação depois de 1930, para soerguer o Amazonas foram, praticamente, inuteis. O Estado vivia asfixiado sob o peso dos tremendos erros do passado. Agora, o ato do presidente Vargas vem livrá-lo de um grande peso Assim, poderá o governo daquela unidade federativa agir, sem o pesadelo da divida externa, no sentido de dar á vida economica do Estado um ritmo mais intenso e mais util ao seu engrandecimento.

* * *

O Serviço de Biometria Médica

TODOS os Ministerios possuiam seu serviço médico para atender aos avisos dos funcionarios doentes que não podiam comparecer, por esse motivo, á Repartição. A coisa ia muito bem, de um modo geral.

Um dia, porem, acabaram com aquele serviço. Ficou de tudo encarregado o Serviço de Biometria Médica do Instituto Nacional de Estudos Pedagogicos. Todo o funcionalismo julgava que com aquela médica, com essa transferencia de funções, iria melhorar. A verdade, porem, é que o Serviço de Biometria Médica, conforme se tem verificado em varios casos, não foi aparelhado devidamente para esse novo mister.

Agora mesmo, um servente do Ministerio do Trabalho, atacado de pneumonia dupla, em estado gravissimo, com a vida em serio perigo, pediu a visita médica para justificar as faltas e requerer licença. Pois, o Serviço de Biometria, em vez de mandar um médico á residencia daquele funcionario, enviou-lhe um telegrama, convidando-o a comparecer em sua sede, afim de ser examinado.

Sabemos que aquele Serviço foi cuidadosamente organizado para a sua finalidade. Deram-lhe, entretanto, um adendo de responsabilidades, cujo vulto não lhe permite um desempenho satisfatorio, a não ser que lhe forneçam elementos para isso. Tudo, pois, está indicando a necessidade de ser restaurado o antigo Serviço de Assistencia Social dos Ministerios, ficando o de Biometria Médica unicamente com os deveres que lhe foram atribuidos quando da sua criação.

* * *

Prova Evidente

A FERA do Reich falou, sexta-feira ultima, a primeira vez depois do recente atentado contra sua vida, perante os chefes e gauleiters, por ele convocados. Hitler sentiu a necessidade de conhecer de perto os sentimentos dessa gente, pois, como todo mundo sabe, ele não pode mais confiar em ninguem. Sob seus pés, o ditador sabe que existe um vulcão, prestes a rebentar.

O Fuehrer, como sempre, ainda se mantem firme naquela velha egolatria que foi sempre a sua unica religião. Depois de uma arenga, toda cheia de coisas incriveis, disse o chefe da camarilha nazista: "Acredito que a nação precisa de mim, pois precisa de um homem que não capitulará em quaisquer circunstancias, mas continuará a conduzir a bandeira da fé e da confiança e tambem acreditei que nenhuma outra pessoa poderia fazer isso melhor do que eu proprio. Seja o que for o que nos reserve o destino, continuarei a erguer aquela bandeira. Creio tambem que nenhuma pessoa poda fazê-lo melhor do que eu".

Diz o telegrama que nos trouxe esse discurso do Fuehrer que todos os presentes se apressaram a lhe renovar seu juramento de fidelidade. Não admira, pois diante de um louco ninguem vai discutir. Para se provar a loucura de Hitler não seria necessaria outra prova mais evidente do que o discurso de sexta-feira. O homem está mais do que diagnosticado.

E' perigoso, porem, contrariar. Deixemos o homem falar e dizer o que lhe vem ao cérebro desequilibrado. Enquanto ele fala, os acontecimentos seguirão o rumo que todos nos desejamos.

Em Moscou

ENCAMINHADA A UNIFICAÇÃO DOS GOVERNOS POLONESES

MOSCOU, 7 (A. P.) — Aumentaram consideravelmente as perspectivas existentes para uma reconciliação entre as duas facções polonesas, quando o primeiro ministro do governo polonês do exilio, Stanislaw Mikolajczyk, e os membros do Comitê Nacional Polonês de Libertação reiniciaram as suas conversações.

Aliás, a opinião geral é a de que reina uma atmosfera de grande boa vontade da parte de ambas as facções polonesas, agora discmutindo diretamente os seus problemas, o que ocorre pela primeira vez. Além da conferencia realizada pela manhã, sabe-se que é possivel que os politicos poloneses se reunam mais uma vez esta tarde, ou, talvez, ás primeiras horas da noite. Sabe-se, ademais, que ambas as partes estão fazendo uma ampla exposição dos respectivos pontos de vista notando-se, por outro lado, completo silencio da parte das fontes oficiais russas, que declinam de comentar o desenrolar das conversações polonesas.

DE VOLTA AO FRONT

MOSCOU, 7 (A. P.) — O sr. Bolesjav Berut, presidente do Conselho Nacional Polonês, o sr. Edward Osubka Morawski, presidente do Comitê Nacional Polonês e encarregado das relações exteriores, o coronel-general Mihail Rolakimrski, comandante em chefe das forças do Comitê e outras altas personalidades polonesas chegaram a Moscou, vindas da cidade de Lublin, recentemente libertada, afim de participar das reuniões com o primeiro ministro do gabinete polonês de exilio, Stanislaw Mikolajczyk.

Varias fontes de Moscou, manifestaram o desejo de que o premier Mikolajcyzk venha a aceitar os termos do Comitê Polonês de Libertação Nacional, sob os quais se tornarão aceitaveis os poloneses que permanecem fora das suas organizações, afim de trabalhar em conjunto pela unidade da Polonia.

Com Má Pontaria

De LONDRES, a Reuters informa: — Novas ondas de bombas voadoras atravessaram esta manhã o Canal da Mancha, mas foram poucas as que atingiram a Inglaterra, inclusive a zona de Londres.

Explosão após explosão era ouvida ao longo da costa, enquanto caças e canhões anti-aéreos as atacavam com tempo claro.

Algumas bombas, que conseguiram atravessar as defesas, causaram danos e vitimas.

COMENTARIO INTERNACIONAL

O COVEIRO DO PANGERMANISMO

Antonio Bento

O rápido discurso que o Fuehrer pronunciou, no fim da ultima semana, em seu quartel general, perante os chefes militares e os "gauleiters", revela mais uma vez que a situação do Terceiro Reich é irremediavel. Ao contrario do que outrora acontecia, ele agora admitiu que a "camarilha" de seus inimigos da Wehrmacht tem "consideravel influencia" sobre o povo alemão. E reafirmou sua resolução de jamais capitular, estribilho tão conhecido de todos os que vêm ouvindo ou lendo seus discursos. E bom que o nazismo não capitule, afim de que os exércitos aliados derrotem inteiramente o inimigo e ocupem o territorio alemão. Só assim os pangermanistas futuros deixarão de afirmar que o invencivel exército alemão jamais seria derrotado devendo-se aos traidores da "frente interna" o colapso da resistencia germanica. Será, portanto, desejavel e conveniente que o Fuehrer resista até o fim, em seu refugio-fortaleza de Berchstesgaden.

Capturado o ditador nazista, no ultimo ato da tragedia, acabará o mito da invencibilidade da Reichswehr, mito de que se serviram os chefes nazistas, em sua delirante propaganda dos primeiros anos de atividade partidaria, na vigencia do regime da Constituição de Weimar.

Comentando o discurso de Hitler, o "Manchester Guardian" declara que o mesmo "pode ser considerado um esforço patetico. O fato do ditador germanico ter apelado para a "confiança absoluta" e a "mais fiel colaboração" de todos aumenta a impressão de que ele proprio está perdendo a confiança em seus colaboradores. Acrescenta ainda o jornal inglês que se pode perceber, na oração hitleriana, a determinação impiedosa de realizar a revolução socialista até o derradeiro extremo. "Os ultimos restos de distinções classistas e profissionais — acentua o "Manchester Guardian" — poucas das antigas reliquias da vida civil normal vão sendo submergidas numa onda de nihilismo".

A observação é perfeita, tanto mais quanto a tão chamada revolução nacional-socialista só podia mesmo terminar no nihilismo e no aniquilamento do Terceiro Reich. E a tese de Rauschnig, que foi confirmada pelos acontecimentos.

O "Yorkshire Post" tambem faz um comentario justo sobre o discurso, ao afirmar que, por trás das bravatas de suas afirmativas percebe-se a urgencia de um apelo desesperado. E pergunta: — Qual a garantia que o Fuehrer oferece aos alemães, para que estes continuem a apoiá-lo? Nenhuma — responde o jornal — a não ser novas provas da sua prodigiosa intuição".

Essa ironica observação leva-nos a acentuar mais uma vez que o "genio" de Hitler foi, antes de tudo, a criação duma delirante propaganda. O ditador nazista levou o seu país a uma situação mais trágica do que aquela resultante da guerra dos trinta anos, que tantos maleficios trouxe á Alemanha.

"Agradeço ao destino — grita Hitler para os seus generais e "gauleiters" atemorizados — a circunstancia de ter me deixado vivo, afim de levar por diante esta luta." E a seguir: "Acredito que a nação precisa de mim, pois precisa de um homem que não capitulará em quaisquer circunstancias, mas continuará a conduzir a bandeira da fé e da confiança — e tambem acredito que nenhuma outra pessoa poderia fazer isso melhor do que eu proprio."

A megalomania e a loucura andam sempre juntas. E o que o discurso de Hitler vem provar de forma tão eloquente.

Será, portanto, de toda conveniencia para as Nações Unidas que o Fuehrer conduza o Terceiro Reich á mais completa derrota. Só assim ele liquidará com suas proprias mãos, o mito nazista da invencibilidade da Alemanha. Hitler, em pessoa, deve ser o coveiro do pangermanismo. Nesse sentido, os comandantes dos exércitos aliados certamente receberam instruções especiais de Moscou, Londres e Washington. Aliás, o trabalho dos exércitos democráticos será facilitado pela propria situação da Alemanha. O discurso do Fuehrer revela que os "gauleiters" nazistas são hoje os maiores derrotistas. Foi por isso que o Fuehrer os chamou, com urgencia, ao seu quartel-general.

A VITORIA DE ALBATROZ

JOAQUIM DE SALES

A dizer a verdade, não gosto de corridas e faço esta confissão com a maior humildade, porque, não me metendo com cavalos arianos e de preços astronomicos, mostro, pelo simples fato, que não possuo patacos e no minimo que não tenho pendores para os esportes aristocráticos de alto coturno, reservados apenas aos privilegiados. De outro lado, há nesta confissão, e até certo ponto, uma demonstração indireta da falta de patriotismo, pois nos hipódromos é que se apura a boa qualidade do cavalo de guerra e não ir ver pelo menos como deva ser um cavalo de guerra, é dar provas de um desinteresse imperdoavel, se para anular tal delito não concorressem circunstancias dirimentes, mesmo e sobretudo em tempo de guerra, como passamos a provar.

Quando o Córpo Expedicionario Brasileiro partiu para as frentes de batalha na Europa, não levou um unico cavalo de guerra; mas acompanharam nossos soldados inumeras peças de artilharia, tanques, metralhadoras, fuzis, carros de assalto, caminhões motorizados; porém, a respeito de cavalos, nem lembrança...

Aliás a unica nação beligerante que não renunciou por enquanto á cavalaria, é a Russia. Os seus cossacos ainda operam maravilhas com as suas formidaveis encamizadas em fogosos e briosos ginêtes. O fato, todavia, é que nem os americanos, nem os ingleses, nem os japoneses, nem os chineses e nem os alemães pensam mais em cavalos de guerra, e a arte moderna de destruição exclue esses inocentes animais, substituidos por cavalos de aço de cujo bojo partem balas mortiferas, incendiarias, aniquiladoras.

O cavalo ficou sendo assim mero objeto de luxo para os tempos de paz, e nem por os ter abandonado o homem, quando se torna o lobo de outro homem, deixou o cavalo de valer menos. Pelo contrario; nunca valeu tanto como agora.

* * *

Bem fora de duvida, esse nobre animal nasceu para participar do destino do homem, seu senhor. O maior guerreiro da historia universal foi Napoleão, mas o Corso não é mais famoso que seu cavalo branco e fóra do lombo deste em campanha ninguem reconheceria o primeiro imperador dos franceses. O cavalo de Napoleão era o seu inseparavel companheiro, a sua preferida mascote, sem o auxilio do qual talvez não teria Bonaparte realizado tantas glorias militares, nem inspirado tamanha confiança e fanatismo aos seus generais e soldados.

Eu compreendo, pois, que tão grande numero de homens — poetas, escritores, médicos, advogados, industriais, financistas, diplomatas, estadistas — se haja apaixonado pelos seus cavalos. E quando se diz que Caligula era um tarado, um louco, um monstro, uma das vocações de tirano mais indiscutiveis da cronica universal do despotismo, será por ter desejado que os romanos tivessem uma só cabeça, para decepá-la de um só golpe; será por ter revelado o incrivel sadismo de cultivar o ódio de seus súditos, contanto que estes o temessem", mas não por ter feito de seu cavalo um consul do Imperio.

Que sabemos nós dos méritos e das relações de intimidade de Incitatus com o seu terrivel soberano? Sabemos tão só que o filho de Agripina o amava até ao delirio; que Caligula mandara construir um palacio suntuoso, com moveis do mais refinado luxo, com criados de libré que recebiam e serviam os aduladores do consul... E dos poderosos e grandes de Roma conviva algum era mais disputado á mesa imperial do que esse grande cavalo que para muitos administradores será ainda um modelo ao qual nem todos conseguem atingir... Caligula julgava-se honrado em servir com suas proprias mãos aquele singular e venturoso convidado, levando-lhe á boca porções de cevada dourada, em travessões de ouro maciço.

* * *

Nos nossos dias há outros Caligulas e outros Incitatus. Há cavalos mimados que recebem as maiores homenagens de seus proprietarios e diante de cujas patas se dobram muitas cervizes que desta fórma procuram agradar a seus amos. Estes, nos dias de grande gala e de estrepitosas vitorias, inundam em banhos de champagne o dorso glorioso do vencedor. Em torno do triunfador de uma grande prova, reune-se uma assembléia de entendidos, de partidarios sinceros ou convencionais, não importa, e festejam, como num formidavel brodio oficial, a façanha do bucéfalo.

E quando a vitoria é como a de ante-ontem no Hipódromo Nacional, não é um grupo, é toda uma multidão que ovaciona o invicto lidador, é a cidade inteira que vibra solidaria com o triunfo espetacular e surpreendente dos dois admiraveis cavalos, nascidos, criados e educados para levantarem o maior troféu de uma competição que considero — e creio não exagerar — uma gloria para o Brasil. Porque entre 17 concorrentes coube a palma da vitoria a Albatroz e Ever Ready, dois produtos puramente nacionais e, o que é mais extraordinario, crias do haras São José, de Lineu de Paula Machado.

O dr. Francisco Eduardo de Paula Machado tem-se revelado valoroso continuador da obra de seu pai e o seu esforço tem sido recompensado por sucessos continuados nas grandes provas do turfe brasileiro.

* * *

Eu não gosto de corridas de cavalos, mas não me furtei ao prazer um tanto tormentoso de acompanhar pela voz invisivel do radio as peripecias da luta, da maior luta que jamais se travou no prado da Gavea. E quando foi proclamada a vitoria dos dois cavalos do haras São José, não pude disfarçar uma profunda emoção. Não pensei tanto no que esse triunfo inesperado representava para a criação do cavalo puro sangue no Brasil. O meu pensamento concentrou-se todo na lembrança de meu infortunado amigo Lineu de Paula Machado.

A estupidez de um desastre cruel de aviação impediu que Lineu assistisse a um de seus maiores triunfos esportivos. Ele criara Albatroz para o feito heroico que o grande cavalo realizou na tarde de domingo; mas ninguem, nem os mais consagrados "catedráticos", poderia prever que ao filho de Trinidad fosse possivel reproduzir — e da maneira mais impressionante — a mesma façanha do ano passado. Mais que os 57 quilos que carregava, o peso da gloria é que de algum modo dificultava o espetáculo inaudito daquela vitoria extraordinaria sobre adversarios de fama internacional, vindos de toda parte para lhe estorvar á repetição da proeza, unica na historia do turfe brasileiro.

Todo o meu pensamento está, neste momento preso á memoria de Lineu. Toda sua vida, toda sua inteligencia, toda a sua fortuna, tudo o que ele possuia e era, Lineu consagrou ao progresso do turfe no Brasil. Se não poude estar no "meeting" de domingo, lá estava, contudo, o seu primogenito continuando com a mesma fé e o mesmo brilho a patriotica cruzada de seu pai.

Atos do Chefe do Governo

Nomeados os Comandantes das Bases Aereas de Porto Alegre e de Natal — Decretos Nas Pastas da Justiça, Educação, Marinha, Aeronautica, Trabalho e Viação

O presidente da Republica assinou decretos na pasta da Aeronautica nomeando, por necessidade do serviço, o tenente coronel aviador Homero Souto de Oliveira e o major aviador Salvador Roses Lizzanhalde respectivamente, comandantes das Bases Aéreas de Porto Alegre e de Natal.

ATOS NAS DIVERSAS PASTAS

O presidente da Republica assinou os seguintes decretos:

NA PASTA DA JUSTIÇA

Nomeando Marcelo Heitor de Souza, interinamente, como substituto, 5º Promotor Substituto da Justiça do Distrito Federal.

NA PASTA DA EDUCAÇÃO

Suprimindo 7 cargos extintos de guarda sanitario, classe C.

NA PASTA DAS RELAÇÕES EXTERIORES

Conferindo a Ordem Nacional do Cruzeiro do Sul, no grau de Grande Oficial, ao general James A. Christiansson, oficial do Exército dos Estados Unidos da America.

NA PASTA DA MARINHA

Nomeando Fernando Hugo Borges e Mozart Matos, interinamente, escriturarios, classe E.

NA PASTA DA AERONAUTICA

Concedendo exoneração a Fernando Abbot Galvão de escriturario, classe E.

Nomeando Everaldo Marques Batista de Leão e Jamy da Mota Macedo, interinamente, datilografos, classe D, Geraldo Rebelo — Herval Costa e Silvio José de Moura Alves de Souza, interinamente, escriturarios, classe E.

Incluindo na categoria de extranumerario, do Quadro de Oficiais Aviadores, o major aviador Levi de Castro Abreu.

Mandando acrescer de tantas vezes 5% do respectivo soldo, quantos forem os anos de serviço excedentes de trinta e cinco os vencimentos do coronel aviador Mario da Cunha Godinho.

Concedendo transferencia para a Reserva Remunerada ao coronel aviador Mario da Cunha Godinho.

NA PASTA DO TRABALHO

Nomeando Ivone Rodrigues Parente, interinamente, escriturario, classe E.

NA PASTA DA VIAÇÃO

Aposentando: Francisco Fernandes Penava Filho, postalista-auxiliar, classe E; José Domingues de Carvalho, telegrafista, classe E; Angelo Ribeiro Sales, escriturario, classe F; Segismundo Severo Ferreira, postalista classe I; Alvaro Ourique D'Alambert, postalista-auxiliar, classe G; Braulio Machado Vieira, carteiro, classe D.

Aposentando, no interesse do serviço: Alfredo Fernandes da Silveira, telegrafista, classe K; Apio Claudio de Oliveira, telegrafista, classe I; Augusto Pinto, telegrafista classe G; Antonieta de Campos Barbosa, postalista-auxiliar classe E; Casemiro Barreto Leitão, carteiro, classe G; Celita Veloso Ramos, postalista-auxiliar, classe E; José Wasen, postalista-auxiliar, classe E; Julia Gonçalves Bastos, postalista-auxiliar, classe E; Estela Fragoso, telegrafista, classe F; e Silvio Lessa da Silveira, postalista, classe I.

Nomeando Norberto da Silva Pais, engenheiro classe N para, em comissão, diretor, padrão R, da Estrada de Ferro Dona Tereza Cristina e engenheiro Luciano de Nogueira Bertazzi, em comissão, superintendente da Administração do Porto de Laguna e Elsa Elma Groy Tavares, interinamente, postalista, classe E.

Concedendo exoneração a — Artur Ulerict, de mestre linhas, classe E; Ivonette de Magalhães Gama, de engenheiro classe M; João José de Oliveira, de escriturario, classe E; Rubens de Andrade Filho de postalista-auxiliar, classe E e ao engenheiro classe L, Nei Rebelo Tourinho de superintendente da administração do porto de Laguna.

Tornando sem efeito os decretos que nomearam para o cargo da classe E da carreira de telegrafista Antonia de Oliveira, Arilton Ribeiro da Silva, Helio Silva Carvalho, Francelino José Henriques, Iva Pereira Lima, Ivete Pereira Lima, João Alves Costa, João Joaquim Simões, Marilda Jardim Santana, Paulo Chaves Correia, Romeu Martins, Vicentina Souza, Valdetaro Norton Brant Starling e Wilson Soares de Sá.

Demitindo Jorge Moogen de Queiroz, postalista-auxiliar, classe E.

Suprimindo os cargos extintos — 3 da classe E da carreira de continuo, 2 da classe G da carreira de maquinista de estrada de ferro, 1 da classe H da carreira de mestre de oficina, - da classe E da carreira de agente de estrada de ferro, 3 da classe H e 2 da classe E da carreira de escriturario.

Aprovando os seguintes projetos e orçamentos — para execução de serviços complementares na Rede de Viação Paraná-Santa Catarina; dos canais principais de irrigação do açude publico "Santo Antonio de Russas" no Ceará; de 34 km. de ramal rodoviario Curemas-São Bento, na rodovia Central da Paraiba; e os novos orçamentos para obras de construção da ponte sobre o rio Banabuiú, no trecho cearense da rodovia Transnordestina; e para construção da rede de irrigação do açude publico "Sobral", no Ceará.

NO CONSELHO NACIONAL DE AGUAS E ENERGIA ELETRICA

Dando nova redação ao art. 1.º do decreto 12.283 que outorgou concessão a Fabricas Unidas de Tecidos, Rendas e Bordados, S. A., para aproveitamento progressivo de energia hidraulica.

Visite com a
FAMÍLIA BORGES
a casa de Tio Sam
Uma familia brasileira percorre os Estados Unidos. E vive as mais empolgantes aventuras. Vale a pena acompanhar os seus passos, nesta interessante e movimentada rádio-novela.
RÁDIO TUPI - PRG-3 - 1.280 KCS.
RÁDIO CLUBE DO BRASIL - PRA-3 - 860 KCS.
As 19,45 horas, diàriamente, de 2a. a 6a. feira.

A Posse do Novo Coordenador

O CORONEL ANAPIO GOMES DESPEDIU-SE ONTEM DO EXERCITO

O coronel Anapio Gomes, por motivo de sua recente nomeação para o alto cargo de Coordenador da Mobilização Economica, deixou, ontem, as funções de comandante da Escola de Intendencia do Exercito, transmitindo-as ao seu substituto legal, major Luiz Raveduti Sobrinho, sub-diretor do ensino.

O ato revestiu-se de simplicidade.

Na sua ordem do dia de despedidas o coronel Anapio, depois de passar em revista toda a sua longa e eficiente administração naquele importante estabelecimento de ensino superior, elogiou todos os seus auxiliares, inclusive o corpo docente e discente. A' tarde, o novo Coordenador apresentou-se ao ministro da Guerra e ao diretor geral da Intendencia do Exercito.

A sua posse está marcada para hoje, ás 11 horas.

O general Pinto Guedes diretor geral do Ensino do Exercito, a proposito da nomeação do novo Coordenador, fez consignar em seu boletim interno o seguinte:

"A nomeação do coronel Anapio Gomes para Coordenador da Mobilização Economica vem privar a Escola de Intendencia do Exercito de um eficiente comandante e esta Directoria de otimo colaborador.

Comandando [illegible] dirigindo e orientando o ensino ali ministrado, tudo isto por espaço superior a 2 anos, teve o coronel Anapio oportunidade, corroborando o alto conceito de que já desfruta no seio de sua classe, de pôr ainda em relevo os altos dotes que tanto o caracterizam como chefe e educador.

No que respeita a primeira desta caracteristica, revelou-se desde que assumiu o comando do referido estabelecimento, organizador meticuloso e previdente, disciplinador sereno, equilibrado e justo e administrador seguro e orientado; como educador mostrou-se atraves de continua e esclarecida direção e assistencia ao ensino e a alunos, possuidor de qualidades intelectuais e morais, que bem serviram de modelo a ser seguido por seus subordinados.

E' certo que o Exercito não poderá contar por algum tempo com os serviços de um de seus mais dignos auxiliares, mas, é igualmente verdade, que a alta investidura para que é chamado o coronel Anapio assinala perentoriamente o merito deste oficial e o quanto dele aguarda o Governo.

Sua tarefa é a das mais arduas e delicadas, mas com os seus atributos de inteligencia e de realização, honestidade e objetividade com que soube desincumbir-se de problemas menores condizentes com a vida cotidiana do Exercito, ao dirigir certos de seus serviços aprovisionadores, estou seguro que o coronel Anapio continuará sua rota de brilhante oficial do Serviço de Intendencia.

Despedindo-me, pois, deste camarada, a quem consigno os meus mais francos louvores pelo muito que fez na Escola de Intendencia, auguro-lhe na nova comissão as maiores felicidades e os mais francos sucessos".

Dr. José de Albuquerque
Membro da Sociedade de Sexologia de Paris
DOENÇAS SEXUAIS DO HOMEM
Rua do Rosario 172 De 1 ás 7

Podem ausentar-se do país

Pelo comando da 1ª Região Militar, foram autorizados a se ausentar do país, os seguintes reservistas, conforme despachos nos respectivos requerimentos: Arlindo Barroso, maior de 44 anos de idade, que se destina ás Republicas do Uruguai, Argentina, Paraguai e Chile; e, Fernando Formiga, reservista de 2ª categoria, da classe de 1912, que se destina ás Republicas da Argentina e do Uruguai.

Na Legião Brasileira de Assistencia

"CAMPANHA DAS MADRINHAS"

O povo carioca compreendeu perfeitamente o apelo feito pela sra. Darcy Vargas no sentido de enviar aos nossos expedicionarios uma lembrança qualquer em forma de utilidade. Diariamente, a Comissão Organizadora desse movimento, instalada no Palacio Hotel, recebe inumeros donativos de pessoas de todas as classes sociais, o que bem demonstra a nossa solidariedade e o nosso apoio aos que já se encontram nos campos de batalha.

Na ultima sexta-feira vultoso donativo foi feito aos nossos expedicionarios, por intermedio dessa campanha. A revista "Rio" enviou 5 violões, 1 banjo, 3 cuicas, 10 cabaças, 9 tantans, 10 pandeiros, 5 tamborins, 1 porta-voz, 3 bandolins, 15 gaitas, 2 ocarinas, cordas para violão e 60.800 cigarros.

Ontem, a sra. Darcy Vargas recebeu a visita de uma comissão que, após coletar Cr$ .... 1.094,50, adquiriu cigarros e chocolate para os nossos expedicionarios.

E, assim, avultam os donativos da nossa população aos soldados que de armas em punho se preparam para, ao lado dos aliados, combater o inimigo comum da humanidade.

1ª Zona de Alistamento Militar

O ministro, em aviso numero 2.139, de ontem, aprovou o mapa dos Contingentes a serem fornecidos pelos Estados compreendidos na 1ª zona de alistamento militar, para incorporação no primeiro dia util de novembro de 1945, mapa que foi organizado pela Diretoria de Recrutamento.

Na Falta Ocasional do 'Pão de Guerra'

AS PADARIAS OBRIGADAS A VENDER O PÃO BRANCO PELO MESMO PREÇO

O Chefe do Serviço de Abastecimento, usando das atribuições que lhe confere a Portaria n.º 153, de 5 de novembro de 1943, do sr. Coordenador da Mobilização Economica, e,

considerando o aumento no preço do pão branco que se vem verificando no Distrito Federal;

considerando que tal elevação de preços não encontra justificativa em face do custo de fabricação tanto no que decorre da materia prima, quanto da mão de obra e despesas acessórias;

considerando que, enquanto se constata esse aumento para o pão branco, acha-se em vigor, no Distrito Federal, o tabelamento do pão de guerra", com resultados satisfatorios para todas as partes interessadas.

RESOLVE:

Art. 1.º — A partir da presente data ficam estabelecidos os seguintes preços para o pão branco, no Distrito Federal, no balcão e a domicilio:

Unidade de 50 gramas — Cr$ 0,20 balcão e domicilio; Unidade de 150 gramas — Cr$ 0,50, balcão; 0,60 em domicilio. Unidade de 250 gramas — Cr$ 0,80, balcão; 0,90 em domicilio. Unidade de 500 gramas — Cr$ 1,50, balcão; 1,70 em domicilio. Unidade de 1.000 gramas — Cr$ 2,80, balcão; 3,00 em domicilio.

Art. 2º — Ficam expressamente proibidas a fabricação e venda de pães de peso diferente do das unidades, fixadas nesta tabela.

Art. 3.º — As padarias continuam obrigadas a ter os dois tipos de pão, e a vender, na falta ocasional do "pão de guerra" o pão branco pelo preço do outro.

Art. 4.º — As outras especialidades de panificação, consideradas de luxo, pelo feitio ou qualidade da massa, ficam excluidas do presente tabelamento.

Aviões abatidos em julho 729 Cr$ 36,50
Aviões abatidos em junho na Normandia 512 Cr$ 25,60
Totais..... 1241 Cr$ 62,10
FAB
RAF
Dia do recolhimento: 28-8-44
Sopros de Jun.-Jul. de 1944 tornam-se RAJADAS
Sopros de Mar.-Abr. de 1944 tornam-se VENDAVAIS
Sopros de Set.-Ot.-Nov.-Dz. de 1943 tornam-se FURACÕES
Sopros de Jul.-Ago. de 1943 tornam-se TORNADOS
Sopros de Maio-Jun. de 1943 tornam-se TUFÕES
Sopros Dez. 1942 e Jan.-Fev. 1943 recebem A ORDEM DO FOLE N.º 1
Sopros de Jan.-Jul.-Ago.-Set. 1942 recebem A ORDEM DO FOLE N.º 2 (Ametista)
Sopros Jan.-Fev.-Mar. 1942 recebem A ORDEM DO FOLE N.º 3 (Esmeralda)
Sopros Jun.-Jul.-Ago. 1941 recebem A ORDEM DO FOLE N.º 4 (Topázio)
Sopros Dez. 1940-Jan.-Fev.-Mar. 1941 recebem A ORDEM DO FOLE N.º 5 (Safira)
AS PROMOÇÕES SE BASEARÃO NO SCORE TOTAL DE 1241
FRATERNIDADE DO FOLE
Travessa do Ouvidor, 38 — sala 204
Ed. Ass. dos Empreg. no Comércio - Loja 17
★★★★★★★★★★ ★★★★★★★★★★
Standard Propaganda

No Ministerio da Marinha

CENTRO DE INSTRUÇÃO DO RIO DE JANEIRO

Afim de melhor poder atender ás necessidades do serviço, o ministro Guilhem resolveu, segundo aviso ontem tornado publico, dar a designação de "Centro de Instrução do Rio de Janeiro" ao conjunto de estabelecimentos de ensino existentes, atualmente, na Ilha das Cobras, e outros que, de futuro, sejam instalados na mesma Ilha.

O referido Centro ficará, desde já constituido das Escolas "Almirante Wandenkolk" e "Almirante Tamandaré", atual Centro de Instrução do Pessoal Subalterno e do Departamento de Educação Fisica e da Escola de Tatica Anti-Submarina, quando esta for transferida para aquela Ilha. Para a devida coordenação dos serviços, da Escola e da respectiva instalação, o Centro terá um diretor, que acumulará as funções com as de diretor da Escola "Almirante Wandenkolk".

SEMANA DA PATRIA

Para representar este Ministerio, foi designado o capitão de mar e guerra Atila Monteiro Aché.

NOVOS COMANDANTES

Pelo ministro, foram designados os capitães de corveta José Pereira Costa Filho e Mario Pinto de Oliveira para exercerem os cargos de comandantes do CT "Beberbe"; e para imediato do mesmo navio, foi designado o capitão-tenente Jurandir Chagas.

"BERTIOGA"

Para seu imediato, foi designado o capitão tenente Dir Dias de Carvalho.

CONSIGNAÇÕES

O almirante Frias Coutinho, diretor de Fazenda, recomenda, tendo em vista o contido em disposições legais, as necessarias providencias afim de que as informações referentes a vencimentos, quando dadas em requerimentos militares, para os efeitos da averbação de consignação em folha de pagamento, compreendam, tão somente soldo e gratificação, excluidas quaisquer gratificações ou vantagens. A inobservancia dos arts. 6º e 7º e § unico do art. 13 da Lei de Consignações para os militares, além de acarretar responsabilidade para os informantes traz inconveniente para o proprio serviço.

USO DE UNIFORME

O ministro, em ato tornado publico ontem, resolveu tornar extensivo aos sargentos da Marinha, quando embarcados ou servindo na Base Naval de Natal, o uso da camisa mescla do modelo dos serviços hidrograficos, sem passadeiras e com as divisas e distintivo da especialidade. Com a citada camisa os sargentos usarão o gorro mescla, que ora fica criado, igual ao do uniforme 7ºb).

DISPENSAS E DESIGNAÇÕES DE OFICIAIS

O ministro resolveu: dispensar — capitão de fragata Eurico de Figueiredo Costa, de comandante do Q.C. de Marinheiros; capitão de corveta Otavio da Silveira Carneiro, de imediato do mesmo Quartel; capitão de corveta Miguel Barbosa Lima, de encarregado do Material do C.F. Navais; capitães-tenentes medicos Otavio Martins Garcia e Carlos Frederico Fernandes da Cunha, respectivamente, do Serviço de Pronto Socorro Naval e Escola Naval; designar — capitão de corveta José Augusto Vieira, para enc. do Material do C.F. Navais; capitão de corveta Otavio da Silveira Carneiro, para encarregado do Q.C. de Marinheiros; capitão-tenente Joaquim Americo dos Santos Coelho Lobo, para o Comando Naval de Leste; capitão-tenente Silvio da Fontoura Rangel Filho, para o Comando Naval do Nordeste; capitão tenente Geraldo da Cruz Ribeiro, para a Base Naval de Natal; capitães-tenentes medicos Otavio Martins Garcia e Carlos Frederico Fernandes da Cunha, para a Escola Naval e Serv. de Pronto Socorro Naval, respectivamente; guardas-marinha Luiz Carlos Baltazar da Silveira Cota e Ataide de Matos Filho, para os CTS "Bertioga" e "Beberibe".

NO COMANDO NAVAL DO NORDESTE

O ministro aprovou as designações feitas pelo comandante naval do Nordeste, dos seguintes oficiais: capitão-tenente Edmir de Albuquerque Moreira, para exercer as funções de chefe do Serviço do Material; capitão tenente Hermilio de Gusmão Castelo Branco, para exercer as funções de chefe da 2ª seção do E. M. do comando; 2º tenente José Paulo Coutinho Dunlei, para exercer as funções de chefe do Serviço de Fazenda.

NO COMANDO DA FORÇA NAVAL DO NORDESTE

Foram tambem aprovadas as designações do capitão-tenente Tertius Cesar Pires de Lima Rabelo, para encarregado do armamento do CS "Gurupá"; 1º ten. Osmar Pereira Guimarães para enc. da divisão "M" do Cruzador "Bahia"; capitão-tenente José Cals de Oliveira para as funções de imediato do CS "Juruena"; 2º tenente Luiz da Mota Veiga para encarregado do armamento da CV "Jacui"; 2º ten. Luiz Gonzaga Langsch Dutra para encarregado de motores do CS "Gurupá".

NA FLOTILHA DE SUBMARINOS

Para o cargo de imediato da Base da Flotilha de Submarinos, foi designado o capitão-tenente Herbert Pinto Morado, designação essa aprovada pelo almirante José Maria Neiva, comandante naval do Centro.

PROMOÇÕES

O ministro resolveu promover, no Quadro de Praticos dos Rios da Prata, Baixo e Medio Paraná, Paraguai e Costa, Seção de Mato Grosso, a subpoção de Mato Grosso, a sub-oficial de 1ª classe os ditos de 2ª Aurelio de Oliveira Vitorio Filho e Felipe Ximenes.

APTOS PARA PROMOÇÃO

Foram inspecionados e julgados para efeito de promoção os seguintes oficiais: 1os. tenentes Hericl Marques Caminha, Paulo Lebre Pereira das Neves e Alvaro Calheiros, 2os. tenentes Deoclecio Ribeiro e guarda-marinha Haroldo de Almeida Rego.

TRANSFERIDO O QUARTEL CENTRAL DE MARINHEIROS

O ministro resolveu, para atender ás exigencias decorrentes da situação atual, transferir o Quartel Central de Marinheiros da Ilha das Enxadas para a do Mocanguê, ficando instalado, provisoriamente, numa das dependencias da Base da Defesa Flutuante.

Assumiu o novo adjunto do Gabinete Ministerial

O tenente-coronel Mário Mendes de Morais, há pouco nomeado oficial adjunto do gabinete do ministro, assumiu, ontem, essas suas novas funções. O ato revestiu-se de solenidade, tendo o chefe daquele gabinete, coronel Bina Machado reunido em sua sala de trabalho todos os seus companheiros e aí, depois de saudar e dizer dos méritos do novo adjunto, apresentou-o aos presentes. O novo oficial de gabinete, depois de agradecer, foi abraçado por todos.

INEDITORIAL

A Brilhante Atuação Administrativa do ex-Diretor da Casa da Moeda, dr. Caio Marques de Souza, Naquela Repartição

Quando, há dias, foi a Casa da Moeda surpreendida com a exoneração de seu ilustrado diretor, dr. Caio Marques de Souza, a consternação foi geral, para todos aqueles que com ele tiveram, sob a sua brilhante administração, contacto direto ou indireto.

Homem de carater inatacavel, honesto, justo, disciplinado, enérgico e, sobretudo, modestissimo, qualidades essas aliadas a grande bondade de coração, possuidor de uma cultura geral invulgar, dirigiu o dr. Caio Marques de Souza a Casa da Moeda, durante três anos com a sabedoria comparavel a de Salomão.

No lapso de tempo de sua eficientissima gestão, apesar das imensas dificuldades com que esbarrou inumeras vezes, faltando-lhe os meios para isto, faltando-lhe os meios para aquilo outro conseguiu, lutando com a coragem e força de um leão, com a calma e paciencia de um cordeiro, a maior produção que jamais a Casa da Moeda conseguiu.

O dr. Caio Marques de Souza, organizador por excelencia á custa de esforços inauditos, de gigantesca, continua e tenaz perseverança, da bondade a mais justa e compreensiva, do exemplo edificante de moral sem igual, obteve a disciplina absoluta, a ordem completa, a colaboração máxima, quer do operario humilde, quer do funcionario graduado da Casa da Moeda.

Nestes ultimos três anos, aquele importante orgão foi um dos exemplos disciplinares, um dos exemplos de limpeza e de asseio, de todas as repartições publicas do Distrito Federal. Que diga cada um de seus funcionarios, que digam todos aqueles que lá iam para tratar de seus interesses ou os que lá apareciam em visita.

Na qualidade de diretor da Casa da Moeda, o dr. Caio Marques de Souza foi um modelo de civismo, de patriotismo, e de trabalho: entrava na repartição ás 8 horas da manhã, com os operarios e saía muito depois deles, ás 7 horas da noite, sem arredar pé nem para almoçar, pois aí mesmo fazia a sua primeira refeição e em 10 minutos, sem exagero.

Nada via além do dever, nada via além dos interesses da Pátria.

Descia ás oficinas 3 e 4 vezes por dia. Entendia tudo, via tudo, se interessava por tudo.

O Gabinete de Pericias da Casa da Moeda, o mais bem aparelhado do Brasil e talvez da América do Sul, foi criado pelo dr. Caio Marques de Souza. É, portanto, o Gabinete de Pericias o seu filho espiritual, como ele costuma dizer. Aí há varios aparelhos admiraveis de sua invenção.

Foi um homem que, durante a sua atuação como administrador da Casa da Moeda, nunca se preocupou com representações e nem cogitou de propagandas ao redor de sua brilhantissima e eficiente administração.

Ele como bom diretor que era, teve os mais eloquentes testemunhos de sua eficiencia administrativa, nas cartas, nos telegramas, nos oficios que recebia sempre de repartições do Norte e Sul do Brasil, agradecendo efusivamente a colaboração segura e eficiente que lhes vinha prestando, apesar das dificuldades do momento.

Creiam, senhores, que tudo que aqui escrevo é a pura expressão da verdade.

Tanto assim que todos os funcionarios daquele Estabelecimento ficaram com os corações enlutados, ao se verem sem a direção desse grande homem, que é o dr. Caio Marques de Souza.

(22.902)

Oficial á disposição do E. M. E.

Pelo ministro, foi posto o major Evandro Conceição Del Corona á disposição do Estado Maior do Exército, para estagiar no Estado Maior da 1ª Região Militar.

Um telegrama do general Mascarenhas ao ministro da Guerra

O ministro da Guerra, general Eurico Dutra, recebeu do general Mascarenhas de Morais, presentementem Napoles, á frente da 1ª Divisão da Infantaria Expedicionaria, o seguinte telegrama:

"Santo Padre recebeu-fazendo referencias altamente confortadoras Brasil e seu Governo. Depois palestrar longamente comigo em particular dirigiu alocução português dignitários me acompanhavam terminando abençoar todos e povo brasileiro". Esse despacho foi passado da Cidade do Vaticano.

De incorporação adiada os funcionarios dos Serviços de Febre Amarela e Malaria

O ministro assinou ontem o aviso n. 2.180, no qual declara que os reservistas do Exército — oficiais e praças — funcionarios do Serviço Nacional de Febre Amarela e do Serviço Nacional de Malaria, que estiverem exercendo suas atividades em serviços de campo, serão considerados de chamada ou incorporação adiada, a qual cessará desde que o reservista deixar o Serviço ou a obra.

Para efeito do adiamento os dois Serviços interessados deverão remeter á chefia da correspondente Circunscrição de Recrutamento relações nominais dos reservistas em apreço, com discriminação de nome, filiação, classe, lugar do nascimento, quando se tratar de oficial da reserva; categoria — 1ª, 2ª e 3ª — quando praça reservista, e corpo, centro de instrução ou circunscrição por onde se fez reservista. Aqueles Serviços notificarão, imediatamente, á correspondente C. R. a rescisão ou termino dos contratos e as dispensas de pessoal prestando todos os esclarecimentos constantes das relações acima [illegible].

Por ultimo, diz o Aviso que os reservistas já incorporados que se enquadraram nas disposições deste aviso quando foram convocados deverão ser imediatamente licenciados se forem requisitados pelos Serviços Interessados. As disposições deste aviso não se aplicam aos reservistas já incorporados ao 1º Escalão da F. E. B.

CARDILO FILHO
ADVOGADO
AV. ERASMO BRAGA, 72 6º ANDAR
ESP. CASTELO
Ações, consultas e pareceres sobre Direito Civil e Comercial. Ajustamento de estatutos de sociedades anônimas em geral, ás novas leis, especialmente empresas de seguros, bancarias ou concessionarias de serviços publicos.

PASTEUR
o Homem que duplicou a duração da Vida Humana!
Paul de Kruif conta como Pasteur; embora semi-paralítico e desprezado, tornou-se um dos maiores benfeitores da humanidade. Leia no novo número de SELEÇÕES. E, mais:
O estranho caso de Pearl Harbour. O ataque japonês seguiu um plano minucioso, preparado não em Tóquio, mas em Washington! Pág. 9.
A vida e os problemas dos anões. Podem casar-se com pessoas normais? Ter filhos de tamanho normal? Qual o seu maior receio? Impressionante estudo do mundo liliputiano... Pág. 26.
Uma mulher sòzinha entre 34 homens ciumentos. Dez dias de martírio num precário bote salva vidas... Pág. 18.
Que ruja o furacão! Uma jovem, sòzinha nas planícies ainda incultas do oeste americano, entre animais selvagens. Resumo de um livro de êxito... Pág. 95.
Não deixe de ler êstes e outros 22 notáveis artigos no número de
SELEÇÕES para JULHO
Condensado para poupar tempo!
Acaba de sair
Custa Cr. $ 3,00
Representante Geral no Brasil: FERNANDO CHINAGLIA
Rua do Rosario, 55-A - 2.º andar — Rio

No Instituto Brasileiro de Cultura

No salão nobre do Liceu Literário Português, á Rua Senador Dantas 118, ás 17 horas de hoje, 8 do corrente, haverá reunião do Instituto Brasileiro de Cultura. Nessa reunião será recebida a poetisa Ilná Secundino, que será [illegible]dada pela poetisa Hecilda Clark.

O ministro da Guerra vai inaugurar a Fábrica de Projeteis de Artilharia de São Paulo

O ministro Eurico Dutra, afim de inaugurar a nova Fábrica de Projeteis de Artilharia da "Confab", viajará para São Paulo, no próximo dia 14, em trem especial, que deixará a estação D. Pedro II ás 6,30 horas. O viajante far-se-á acompanhar de grande comitiva composta de generais e outras altas patentes, todos especialmente convidados. O Estabelecimento a ser inaugurado, presentemente considerado de interesse militar, fica situado na Avenida Prosperidade 971, em Utinga, estação de São Caetano, municipio de Santo André, naquele Estado.

MODELO DO DIA

Por VERA WINSTON

O costume nunca sai de moda. Varia sempre de estilo mas as linhas quase sempre são as mesmas. Este lindo modelinho que apresentamos é em tuxedo azul com punhos e golas contornados de s...m. O bolerinho é quase abaixo da cintura e tem 3 botões forrados de setim de cada lado. A saia é justa e simples. Pode ser usando com uma blusa de cor, ou mesmo ...ranca de setim, como no modelo.

* * *

TEATRO

SERÃO NO CARLOS GOMES OS ESPETACULOS DO TEATRO INFANTIL DA A. B. C. T.

Mais uma vez acedeu, muito gentilmente, a Empresa Pascoal Segreto em que se realizem no Carlos Gomes os espetáculos do Teatro Infantil que a Associação Brasileira de Criticos Teatrais mantém ha cinco anos, um teatro de crianças para crianças.

No fim deste mês, provavelmente, subirá á cena "Branca de Neve e os Sete Anões" opereta que a professora Maria Celia Ribeiro estraiu do conhecido conto que Walt Disney narrou no seu maravilhoso desenho animado, e ... a qual o maestro Saint-Clair Sena compôs linda partitura.

A MENTIRA TEATRAL

...esperta grande interesse a quantidade de matricula da Escola de Teatro do Cáis do Porto.

VOCÊ SABIA

... que a Radio Nacional é o refugio de quase todos os aposentados do teatro?

COISAS QUE INCOMODAM

A Prefeitura precisa de importar veados para o futuro Jardim Zoologico, da Quinta da Boavista.

O FILME DE HOJE

Odeon — Herói de Arrabalde" — Abel Dourado.

O CARTAZ DO DIA

GINASTICO—"Ela e Eu", comedia, ás 20 e 22 horas com Dulcina.

SERRADOR — "A' sombra dos ...anjais" comedia, ás 20 e 22 horas, com Eva.

Phenix — "Setimo Céu", comedia, ás 17 e 21 horas, com Bibi.

GLORIA —Acontece que eu sou baiano", comedia, ás 20 e 22 horas, com Jaime Costa.

JOÃO CAETANO — "A velha da gaita", burleta ás 20 e 22 horas, com Beatriz e Oscarito

CARLOS GOMES — "A Canção de Margarida" opereta, ás 21 horas, com Maria Amorim.

COMENTARIO DA NOITE

A ...elmira de Almeida é uma atriz caprichosa, dizia o Simões Coelho. E explicou:

— imagine...a que ia ser a dama ...entral do Opera, mas como ...quel teatro virou Phenix, veio para ... rios Gomes que é vizinho do café Opera. Não é a mesma coisa?

* * *

CONSELHOS A DONA DE CASA

Empregue um pedaço de adesivo para tapar a boca das vasilhas de sal ou de pimenta, as quais sempre vêm com rolha. O adesivo é mais limpo e mais conveniente do que a rolha.

MENU DO DIA

Por SAINT ANGE

"Chegar atrasado, além de incivil, pode comprometer o êxito do jantar e irritar o cozinheiro, estragando-lhe os molhos e certas iguarias feitas na hora".

ALMOÇO:
Pudim de peixe.
Chuchu' com uvas.
* * *
Vitela á americana.
Bolinhos de batata.
Maçãs recheadas.
* * *

CHUCHU' COM UVAS: — Tome uns 8 chuchu's grandes, descascados e com a colher propria, tire bolas do tamanhos de uvas. Leve a cozinha em agua a ferver com sal e 1 colher de açucar. Escorra e passe em manteiga derretida. Ficam tal qual uvas verdes. Os restos dos chuchu's podem ser aproveitados para sopa. Junte ao pirão de batatas, etc.

* * *

VITELA ASSADA A' AMERICANA — Tome um pedaço de 3 quilos de vitela, limpe e tempere com sal e limão. Na hora de levar para o forno, tire do molho, passe em farinha de trigo, regue com bastante manteiga derretida e asse em fogo quente, deixando tomar uma cor bem dourada. Junte agua quente ao molho, desengordure e sirva na molheira.

Enfeite com 2 tomates como lotus.

JANTAR:
Crême prateado.
Empadinhas.
* * *
Ensopado de carneiro.
Arroz simples.
* * *
Carne de forno.
Abobrinha.
* * *

CREME PRATEADO — Faça 2 1|2 litros de caldo claro de carne ou de galinha e junte 100 grs de sagu' posto de molho durante umas 2 horas. Depois de cozido, ligue com 2 ou 3 gemas, desmanchadas em 1 chicara de leite e 1|2 colher de manteiga. Não deixe ficar demasiado espesso para que se distingam do crême as perolas de sagu' prateado.

* * *

PARA COCKTAIL:

PASTA DE QUEIJO DO REINO — Tome 1 chicara cheia de queijo do Reino ralado e vá amassando com a manteiga até formar uma pasta. Junte um pouco de molho inglês ou de paprika.

Lavande Gally
PERFUMA O CORPO
E ALEGRA A VIDA!
A' Venda em todo o Brasil

Diario Recreativo

CLUBE DOS DEMOCRATICOS

Mais uma festa dansante será levada a efeito, sabado proximo, dia 13, no "castelo", que, como de habito, deverá estar á cunha, reunindo em seu esplendido salão, um numero avultado de socios e de graciosas "fans" do pavilhão alvi-negro, vivendo, todos, algumas horas de plena alegria e congraçamento social.

ELITE CLUBE

No salão do Elite Clube, á praça da Republica, esquina da rua Frei Caneca, haverá, sabado proximo, das 22 ás 4 horas, um animado baile que contará com o concurso da "Elite J z" um dos melhores conjuntos musicais dentre os que atuam nas agremiações recreativas da cidade.

CABELOS BRANCOS
á côr primitiva
JUVENTUDE
ALEXANDRE
REJUVESCE
não é tintura
BELEZA E VIGOR DOS CABELOS

"Tarde de Verlaine" Na Academia Brasileira de Letras

Realiza-se amanhã, quarta-feira, ás 16.30 horas, a tarde Verlaine. Nela tomarão parte os srs. Alceu Amoroso Lima e Luiz Edmundo, que discorrerão sobre o poeta francês, e os srs. Guilherme de Almeira e Manuel Bandeira, que dirão versos de Verlaine.

TAQUIGRAFIA — DATILOGRAFIA
PORTUGUES — INGLES
FEDERAÇÃO TAQUIGRAFICA BRASILEIRA
Trav. do Ouvidor 28-2.º
F 23-3645

CINEMA

DEPOIS DE AMANHÃ, UM PROGRAMA ESPECIAL NO "METRO-PASSEIO"

Lew Aires e Laraine Day, em "Dedos Diabolicos", a estréia de 5ª-feira proxima no Metro Passeio

...remos depois de amanhã um programa especial Metro Goldwyn Mayer, um programa em que se reunem dois "shorts" interessantissimos, verdadeiramente classe A, e um filme de enredo absorvente, multissimo bem feito e interpretado.

Os "shorts" são "Eis os Sulp...dos!" um violento, esfrançalhante, vigorosissimo libelo contra o nazismo, e "Fala, o Cachorrinho" do Presidente", que foi filmado na Casa Branca.

O filme capital do programa, versão de um caso que abalou Paris e Nova York, há anos, é "Dedos Diabolicos", cuja interpretação é de Lew Ayres, Laraine Day e Basil Rathbone. Verdadeiramente, um programa especial, condensando emoção e divertimento, excelente para duas horas bem vividas.

"A CANÇÃO DE BERNADETTE" E' MOTIVO DE ORGULHO PARA TODA A INDUSTRIA DO CINEMA

Durante quase dois anos e meio os imensos studios da 20th Century Fox dedicaram-se a uma gigantesca tarefo: realizar um filme que fosse uma obra-prima de cinema não apenas no sentido tecnico, mas na mais vasta e completa acepção do termo que se pudesse imaginar. O filme teria de ser uma perfeita expressão de Beleza, desses que repercutem fundo no coração de todos os que o assistem.

Durante longos meses todos os Departamentos empregaram o melhor de seus esforços e recursos para fazer de "A Canção de Bernadette" uma joia da qual a propria Hollywood se pudesse orgulhar.

E dentro em pouco o Rio estará unindo sua voz ao côro de comovidos e entusiasticos elogios que já fazem parte integrante de "A Canção de Bernadette", um dos mais belos filmes jámais saidos dos estudios de Hollywood.

"TARTU"

O filme de Robert Donat que tanto sucesso tem feito, "Tartu", dará hoje e amanhã suas ultimas exibições no Metro Passeio, passando a ocupar, depois de amanhã, os Metros Tijuca e Copacabana, que até amanhã exibirão, respectivamente, "Rose Marie" (Jeanette Mac Donald e Nelson Eddy) e "O Pecado dos Outros" (Robert Young-Maureen O' Sullivan).

"AMOR A' PERCENTAGEM" — A MAIS COMPLETA LICÃO DE AMOR

Rosalind Russell póde ser, sem favor, considerada a mais encantadora comediante de Hollywood. E o seu mais recente "hit", esse delicioso "Amor á Percentagem" que a Columbia exibirá, a partir de 6ª-feira, no Plaza (exclusivamente), é a sua melhor comedia.

Em ritmo dinamico vai se desenrolando esse espirituoso "Amor á Percentagem", dando a Rosalind Russell a maior oportunidade de sua carreira gloriosa. Brian Aherne, sempre correto e Willard Parker francamente sensacional, completam o triangulo dessa alta-comedia da Columbia.

Rosalind Russell está "caldinho" por Willard Parker, a sensacional revelação de "Amor á Percentagem", um filme Columbia.

NOS CINEMAS

CINELANDIA

Palacio — "Rosa, a Revoltosa" (Fox) Betty Grable, Robert Young e Adolphe Menjou. 2 — 4 — 6 — 8 e 10 horas. **Vitoria** — "O Caradura" (Paramount) Bob Hope e Betty Hutton. 2 — 4 — 6 — 8 e 10 horas. **Metro Passeio** — "Tartu" (Metro) Robert Donat e Valerie Hobson. 2 — 4 — 6 — 8 e 10 horas. **Capitolio** — Sessões Passatempo Desenhos, Comedias e Jornais a partir de 1|2 dia. **Imperio** — "Horas de Tormenta" (Warner) Bette Davis e Paul Lukas. 2 — 4 — 6 — 8 e 10 horas. **Odeon** — "Despedida" ("British) Viviam Leigh e Conrad Veidt. 2 — 4 — 6 — 8 e 10 horas. **Rex** — "Sem Tempo para Amar" (Paramount) com Fred Mac Murray e Claudette Colbert. 2 — 4 — 6 — 8 e 10 horas. **Pathé** — "A Palheta da Vida" (Fox) Monty Wooley. 2 — 4 — 6 — 8 e 10 horas. **Plaza** — "Miguel Strogroff" com Akim Tamiroff e Anton Walbrook. 2 — 4 — 6 — 8 e 10 horas. **Cineac Trianon** — Desenhos, Comedia e Jornais. A partir de 1|2 dia. **Cineac O. K.** — Desenhos, Comedias e Jornais a partir de 2 horas.

CENTRO

Metropole — "Misterios da Vida" e "Doutor em Amor". **São José** — Flor de Inverno". **Floriano** — "Hora de Matar" e "Ele Empregou o Patrão". **Mem de Sá** — "Sepultura Vazia" e "Olhos Acusadores". **Iris** — "Dama por Uma Noite" e "Querer e Vencer". **Ideal** — "A Comedia Humana". **Eldorado** — "A's Portas do Inferno". **Popular** — "Sitio em Paris", "O Cai...eão e a Dama" e "Os Anjos e os Gangsters". **Republica** — "Horizonte Perdido". **Colonial** — "Forjador de Homens" e "O Fantasma dos Mares". **Primor** — "A Perigosa" e "Bandidos Contra Rurais". **D. Pedro** — "Pr...e-se um Marido" e "Duas Pequenas sem Cerimonia". **Lapa** — "Papagaio Negro" e "Quando Morre o Dia".

BAIRROS

Metro — "O Pecado dos Outros" (Metro) Robert Young e Maureen O'Sullivan. 2 — 4 — 6 — 8 e 10 horas. **Metro Tijuca** — "Rose Marie" (Metro) Jeanette Mc Donald e Nelson Eddy. 2 — 4 — 6 — 8 e 10 horas. **Rian, São Luiz, America** — "O Caradura" (Paramount) Bob Hop e Betty Hutton. 2 — 4 — 6 — 8 e 10 horas. **Carioca** — "Tempestade de Ritmo" (Fox) Lena Horne e Bill Robinson. 2 — 4 — 6 — 8 e 10 horas **Roxy** — "Feitiço do Tropico" (Paramount) Dorothy Lamour e Ray Milland. 2 — 4 — 6 — 8 e 10 horas. **Astoria, Olinda e Ritz** — "Ela Quase Matou Hitler" e "Comando de Costa". **Politeama** — "O Expresso Baddá-Estambul" e "Dama por Uma Noite". **Guanabara** — "Lanceiros da India". **Bandeira** — "A Garota é d Barulho" e "Patrulha Fronteiriça". **Americano** — "O Diabo Disse Não". **Edson** — "Tragedia á Meia-Noite" e "Patrulha Fronteiriça". **Velo** — "Punhal Assassino" e "Vivemos á Pressa". **Vila Isabel** — "A Canção de Dixie" e "Mineiro Misterioso". **Ipanema** — "Aguias Americanas". **Pirajá** — "Mercado Negro". **Avenida** — "Despedida". **Centenario** — "Tragedia á Meia Noite". **Grajaú'** — "Querer e Vencer" e "Quadrilhas da Cidade". **Jovial** — "Refêns" e "Os Mac Guerins de Brooklyn". **Tijuca** — "Hora de Matar" e "Ele empregou o Patrão". **Maracanã** — "Cumpr teu Dever". **Apolo** — "Paixão Oriental". **São Cristovão** — "Ao Levantar do Pano" e "O Homem sem Alma". **Rio Branco** — "Olhos da Noite" e "Esposas em Pé de Guerra". **Catumbi** — "Um Cientista Distraido" e "O Protetor". **Guarani** — "O Segredo do Monstro" e "Espiã Fascinadora". **Fluminense** — "O Misterio da Cascavel" e Corregidor". **Haddock Lobo** — "Uma Noite em Paris" e "Bandidos Contra Rurais".

SUBURBIOS (Central)

Meyer — "Perigo Louro" e "Adoravel Vagabundo". **Mascote** — "Um Drama em Cada Vida" e "Rainha da Louisiana". **Alfa** — "A Estranha Morte de Adolfo Hitler" e "O Homem Gorila". **Coliseu** — "Sahara" e "Submarino Inimigo". **Para Todos** — "Uma Aventura em Paris". **Lux** — "De Cartola e Calças Listadas" e "Preço da Perfidia". **Beija Flor** — "Mercado Negro" e "Mineiro Misterioso". **Madureira** — "Sepultura Vazia" e "Olhos Acusadores". **Moderno** — "Alarma no Atlantico" e "Revolveres e Laços". **Modelo** — "Chamando a Morte" e "Encrenca Sincronizada". **Piedade** "Cumpre teu Dever". **Quintino** — "A Torre de Londres" e "Doutor em Amor".

SUBURBIOS (Leopoldina)

Parniso — "Chamem o Dr. Kildare" e "Aventura Tropical". **Ramos** — "Mineiro Misterioso" e "O Codigo do Cangaceiro". **Rosario** — "Uma Aventura em Paris". **Santa Helena** — Vamos Compôr Musica" e "O Segredo do Dr. Kildare". **Oriente** — "O Homenzinho está com Azar" e "Rasto de Sangue". **Penha** — "Kathleen" e "O Bamba da Pelota". **Santa Cecilia"** — "O Segredo do Monstro" e "Um Susto por Minuto". **Caxias** — "Bombardeiro" e "Traidores da Lei".

NITEROI

Eden — "Punhal Assassino" e "Vivemos á Pressa". **Imperial** — "Paris era Assim" e "Taxi, Senhor?". **Odeon** — "Lanceiros da India". **Rio Branco** — "Ele sem Ela" e "Monstro Sinistro".

PETROPOLIS

Capitolio — "A Garota é do Barulho". **D. Pedro** — "Quadrilhas da Cidade" e "Oeste Contra Leste". **Petropolis** — "Tartu".

PARA O LAR

Por ALICE BROOKS

Uma bela combinação de bordado e crochet para centro de mesa.

SABONETE
Vale Quanto Pesa
GRANDE — BOM e BARATO!
A' Venda em todo o Brasil

Biliboldo
GRANADO
NORMALISA AS FUNÇÕES DO FÍGADO

SOCIAIS

Almoço ao Vice-Presidente do Uruguai

Realizou-se ontem, no Palacio Itamarati, o almoço que o ministro **das Relações Exteriores e sra. Osvaldo Aranha ofereceram ao vice-presidente do Uruguai e sra. Hector Gerona**, ora entre nós, a que assistiram o sr. Salgado Filho, ministro da Aeronautica; secretario geral do Itamarati e embaixatriz Leão Veloso; o conselheiro da Embaixada do Uruguai e sra. Saavedra Barroso; o capitão Amilcar Dutra de Menezes, diretor geral do DIP; membros da Embaixada do Uruguai; figuras de relevo do nosso mundo social e funcionarios do Itamarati.

Ao "champagne" o chanceler Osvaldo Aranha ergueu-se e disse que o Itamarati estava honrado com a presença do vice-presidente Hector Gerona e sua senhora, o que nos permitia homenagear a sua nobre patria.

O vice-presidente Gerona respondeu agradecendo a demonstração de afeto e de simpatia, que recebia na Chancelaria do Brasil, onde se encontravam com grande emoção, pois naquela casa desde Andres Lamas, serviram tantos compatriotas seus ilustres, **servindo ao ideal de aproximação do nosso povo.**

ANIVERSARIOS

Fazem anos, hoje:

Senhores: dr. Levi Carneiro; dr. Henrique de La Roque Almeida Castilhos Bricochéa; João Coelho Monteiro e comandante Astonil da Costa Pizarro.

Jovem: Jaime Silva Filho.

— Transcorreu ontem a data natalicia do sr. Humberto Meireles de Carvalho.

Menino: Wilson, filho do sr. João Gonçalves Amai

Senhoras: Dina Soter de Oliveira; Elvira Moronas de Oliveira; Olga Pinto Lima Machado Guimarães.

Senhorinha: Cibele Martinez y Alonso.

Menina: Marlene, filha do dr. Rudolf Azevedo Pequeno e da sr. Maria Iglesias de Azevedo Pequeno.

NOIVADOS

Sr. Osorio Castanheira, filho do sr. ...conci... Castanheira e da sra. Arabela Matos Castanheira e senhorinha Maria Zilda Fernandes, filha do sr. Lauro Fernandes e da sra. Eleonora de Morais Fernandes.

— Sr. Osvaldo de Menezes Brito, filho do sr. Artur de Menezes **Brito** e da sra. Maria Clara **Borges** de Menezes Brito, **senhorinha Berenice Almeida, filha do sr. José Carlos de Almeida e da sra. Sofia Lins de** Almeida.

— Sr. João Ferreira Malta, filho do sr. Henrique Pereira Malta e da sra. Alice Ferreira Malta e senhorinha Carmezinda Lacé, filha do sr. Clodomir Lacé e da sra. Helena Ponce Lacé.

—Sr. Felinto Braga da Silva, filho do sr. José Maria Braga da Silva e da sra. Henriqueta Marins Braga da Silva, senhorinha Terezinha Castelo, filha do sr. Severino Castelo e da sra. Dolores Pinto Castelo.

NASCIMENTOS

Desirée, filha do jornalista Djalma Maciel, nosso confrade e da sra. Tecla da Costa Maciel.

— Vilma, filha do sr. Arlindo de Moura Rangel e da sra. Rute de Avelar Rangel.

— Dilson, filho do sr. Vicente Claudino Moreira Alves e da sra. Anita Borges Moreira Alves.

— Luiz Virgilio, filho do sr. Roberto Dalman e da sra. Elza Pires Dalman.

CONFERENCIAS

Na A. B. I — Sr. Pedro Paulo de L...mos — Amanhã, ás 17 horas, sobre o tema: "O uso de armas proibidas á luz da criminologia".

ASSOCIAÇÕES CULTURAIS

— **Sociedade Brasileira de Cultura Inglesa** — Reune-se, hoje, ás 18 horas, o grupo coral da Sociedade sob a direção do sr. Francis Toye.

— **Instituto Brasileiro de Cultura** — Reune-se hoje ás 17 h... as, o I. B. C.

— **Sociedade Brasileira de Belas Artes** — Realiza-se amanhã, ás 17 horas, a cerimonia da posse da nova diretoria da S. B. B. A., recentemente eleita e assim constituida: — Presidente, prof. Manuel Ferreira de Castro Filho (reeleito); vice-presidente, prof. Henrique Salvio da Fl...esta Cintra; 1º tesoureiro, prof. Carlos Del Negro; 2º tesoureiro, Mario Mendes; 1º secretario, prof. Nelson Gonçalves Neto; e 2º secretario, Moacir Alves.

Conselho Fiscal: prof. Osvaldo Teixeira (reeleito); prof. J. O. Correia Lima; prof. José Augusto Marques Junior; prof. Arn...do Ma...ins Viana e dr. Er...ni Mendes Vasconcelos.

CIENTIFICAS

Sociedade de Medicina e Cirurgia do Rio de Janeiro — Reune-se hoje, ás 21 horas, com a seguinte ordem do dia: a) Jo... parte —! Conferencia do prof. Joaquim Moreira da Fonseca — "Bro...loses". 2ª parte — Dr. Alberto Coutinho — "Cancer da tiróide" e dr. Murilo M. de Araujo — "Estudos sobre a toxe... da gravidica".

— **Colegio Brasileira de Cirurgiões** — Sob a presidencia do professor Barbosa Viana, reune-se hoje ás 21 horas, com a seguinte ordem do dia: a) José Ribe Portugal — Diagnostico de obliteração dos orificios de J...sch...t e Magendie pela vent...colografia; b) Djalma Cortes — Instituto Medico-Cirurgico "Conscrição e organização"; c) Silvio d'Avila — Du... cancer Cura operat...ria.

EXPOSIÇÕES

Galeria Bernardelli — Permanente. — No Museu N. de Belas Artes.

— **Lucilio de Albuquerque** — Permanente. — Rua Ribeiro de Almeida n. 22.

— **Exposição Moderna** — Permanente Composta de obras de Bulcão, Goeldi, Hob, Marcier, Van Roger e Vieira da Silva. Rua Senador Dantas n. 55, 1º andar.

— **Levino Fanzeres** — Na rua do Ouvidor n. 86.

— **Pedro Antonio** — No Museu N. de Belas Artes.

— **Emeric Marcier.** — No Instituto de Arquitetos do Brasil.

— **Israel Roa e Haroldo Donoso** — No Salão nobre do Pace Hotel.

— **Exposição de Copias** — No Centro Paranaense — Edificio Cineac-Trianon, 15º andar.

— **Silvia Meyer** — Pintura. Inaugura-se amanhã, ás 17.30 horas, na A. B. I.

CHÁS-COCKTEIL

No Clube Paissandu' — Realiza-se, das 17 ás 21 horas, um chá bridge em beneficio ás vitimas de guerra na Polonia.

HOMENAGENS

Por motivo de seu aniversario natalicio, o jornalista Aristarco Ramos, representante do "Jornal do Comercio", foi alvo de uma homenagem por parte de seus colegas da Sala da Imprensa do Ministerio da Guerra, que lhe ofereceram uma lembrança. Falou em nome dos presentes o jornalista Oscar de Andrade, pronunciando expressiva oração, que o homenageado agradeceu.

BANQUETE

Os academicos de 1918 da Universidade de Coimbra residentes nesta capital, vão comemorar o levante da Universidade em 1918, com um banquete. Serão oradores os professores Mario de Almendra; Billiteze Camargo e o sr. Durval Braga.

IM MEMORIAM

Dr. Pedro Ernesto — Na quinta-feira proxima, 10 do corrente, 2º aniversario do passamento do prefeito dessa capital, dr. Pedro Ernesto Batista, será rezada missa por sua alma, ás 9 horas, na Capela do cemiterio de São João Batista, mandada celebrar por sua familia.

A Sociedade Beneficente dos Empregados Municipais promoverá a realização de uma romaria ao seu tumulo logo após a celebração do oficio religioso.

VIAJANTES

Seguirá hoje para Recife, pelo avião da carreira da Cruzeiro do Sul, o sr. Luiz Severiano Ribeiro ...ior, m. d. diretor gerente da Empresa Luiz Severiano Ribeiro, que vai ao Norte em visita de inspeção aos cinemas da referida empresa estabelecidos em Pernambuco e em Fortaleza.

— **Chegou a esta capital o general João Pereira de Oliveira, comandante da I. D. da 2ª Região Militar e guarnição de** Lorena.

ENFERMOS

O general Almerio de Moura, se encontra há dias enfermo, no Hospital de Acidentados.

ENTERROS

Foi sepultado, ontem, ás 9.30 horas, no cemiterio da Gamboa, o sr. Kenelm Frederick John Edwars.

MISSAS

Serão celebradas, hoje:

Na Catedral Metropolitana, ás 10 horas, de 7º dia, por alma do sr. Celestino Teixeira Braga.

— No altar mór da igreja de Nossa Senhora do Rosario, ás 10 horas, de 7º dia em sufragio da alma da sra. Targina Pereira Alves.

— No altar mór da igreja de São Francisco de Paula, ás 11 horas, de 7º dia em sufragio da alma do sr. Egidio Orofino.

— No altar mór da igreja de São José, ás 10,30 horas, de 7º dia em intenção da alma da sra. Nair Abi-Zade.

A LOURINHA
DEPOIS DE AMANHÃ
A LOURINHA
E O AVANÇO DA CACHORRADA

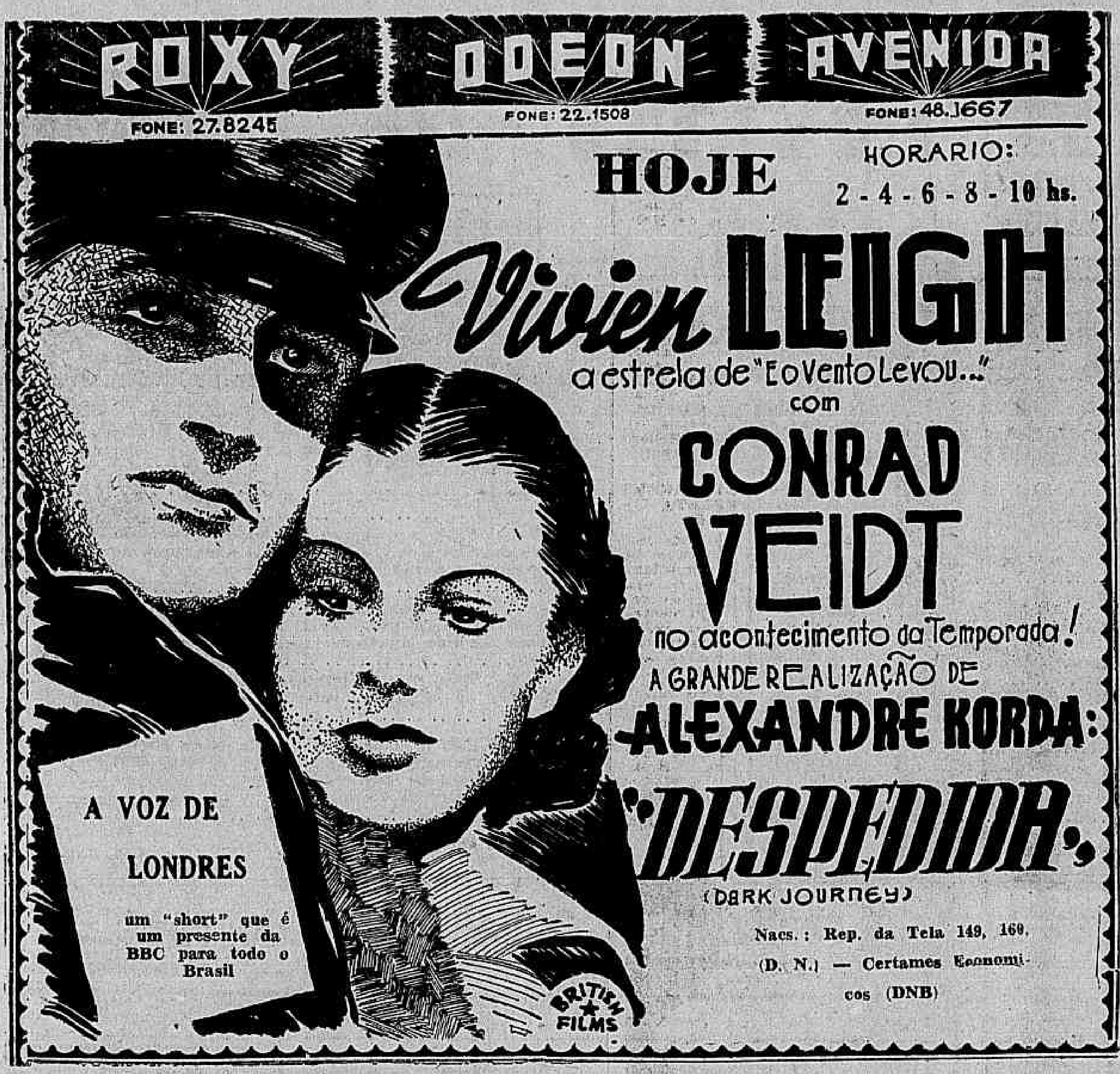

Nacs.: Reporter da Tela 160, 163 — Cinelandia Jornal 38 (DN) — Grande Premio Brasil (DFB)

X CONGRESSO BRASILEIRO DE GEOGRAFIA

O Estado do Pará Far-se-á Representar Por Numerosa Delegação Presidida Pelo Cel. Magalhães Barata — Exposição de Interessante Material da Geografia Amazonica — Delegações de Outras Unidades Federadas

A proxima realização nesta capital, do X Congresso Brasileiro de Geografia, entre os dias 7 e 16 de stembro proximo, sob a presidencia de honra do presidente Getulio Vargas, continua a despertar o mais vivo interesse em todo o país.

A Comissão Organizadora Central e a Comissão Executiva local, respectivamente, presididas pelo professor Raja Gabaglia e engenheiro Edson Passos vêm desenvolvendo grande atividade no sentido de que o certame decorra com brilhantismo.

A Comissão Organizadora Central acaba de receber um telegrama do coronel Magalhães Barata, interventor federal no Estado do Pará, no qual é comunicada a designação de numerosa delegação composta de geografos paraenses, sob a presidencia do proprio chefe do governo paraense.

Além do coronel Magalhães Barata, a delegação oficial do Estado do Pará ao X Congresso é composta das seguintes pessoas: comandante Braz Dias de Aguiar, drs. Alvaro Adolfo da Silveira, José da Rocha Ribas, Artur Cesar Ferreira Reis (que exercerá o cargo de secretario geral da delegação), Luiz de Souza Martins, Inocencio Bentes e professor Maria Jovita.

O coronel Magalhães Barata, além de valiosa e importante cooperação que vem prestando á Comissão Organizadora, comunicou a esta a oportuna remessa de interessante material geografico da Amazonia, pertencente ao Arquivo Publico e ao Museu Goeldi, daquele Estado, afim de ser exposto na Exposição Geografica e Cartografica que funcionará durante o congresso.

Outros representantes de varias Unidades Federadas designados pelos respectivos governos foram: engenheiro Valdemar Lefevre, pelo Estado de São Paulo; dr. João Bastos pelo Estado do Piauí; dr. Mario Melo, pelo Estado de Pernambuco; engenheiro Joaquim Torcapio Ferreira, pelo Estado do Ceará; engenheiros José Nicilau e Peluso Junior, pelo Estado de Santa Catarina; drs. Colemar Natal e Silva e Luiz Gonzaga Farins, pelo Estado de Goiaz; dr. Nobre Passos, pelo Territorio do Acre e dr. Djalma Cavalcante, pelo Territorio do Guaporé.

Abandonou a Esposa e Uma Filha

O COMERCIARIO FOI DENUNCIADO POR CRIME CONTRA A ASSISTENCIA A' FAMILIA

S. PAULO, 6 (Asapress) — Perante o juiz da 7.ª Vara Criminal, foi denunciado o comerciario Orides Ferreira Graça, como incurso nas penas do artigo 244 do Código Penal vigente, ou seja em crime contra a assistencia á familia. Conforme ficou apurado pela Delegacia Especializada do Gabinete de Investigações, Orides abandonou a sua esposa Iolanda Ferreira Graça, juntamente com uma filhinha de três anos, vendendo, ainda, os moveis que guarnecia o comodo por eles ocupado. Por esse motivo vai prestar contas á Justiça.

BANCO DO BRASIL S. A.

SERVIÇO DE ENGENHARIA

Edital de concorrência para a construção do novo edificio da Agência em Goiania, capital do Estado de Goiaz.

CHAMA-SE A ATENÇÃO DOS INTERESSADOS PARA O EDITAL DETALHADO HOJE PUBLICADO NO "JORNAL DO COMERCIO".

Violento Incendio Em Curitiba

ATINGIDAS TRES ORGANIZAÇÕES INDUSTRIAIS

CURITIBO, 7 (Asapress) — Ocorreu nesta capital, um incendio de vastas proporções, que atingiu tres organizações industriais, situadas na rua Coronel Dulcidio, esquina da rua Doutor Pedrosa.

Os bombeiros tiveram que lutar a principio com a falta dagua, daí as chamas terem tomado maior incremento. O fogo começou numa fabrica de móveis pertencentes a Salomão Guelmann, atingindo tambem o deposito de herva-mate pertencente á firma Quimica Paranáense e a fabrica de herva mate sasonado, de propriedade de Otavio Lustosa.

Os prejuizos foram vultosos, atingindo a cerca de 500 mil cruzeiros.

As organizações destruidas estavam no seguro, mas os premios não vão além de 400 mil cruzeiros.

Desviou a Importancia de Cr$ 57.492,30

Ao juiz da 5.ª Vara Criminal foi distribuido ontem o inquerito procedente da 2ª Delegacia Policial, em o qual apresentava queixa crime a Sociedade de Decorações de Interiores Barcinski Ltda. contra o seu ex-contador Amador Louisi, por ter o mesmo, no mês de julho do corrente ano, desviado a importancia de Cr$ 57.492,30, que lhe fora entregue, alem de ser depositada em um banco.

ABRA SUA CONTA

DEPOSITOS POPULARES 8 %

Tribunal do Juri

CONDENADO A 5 MESES POR TENTATIVA DE MORTE

Reuniu-se ontem o Tribunal do Juri, sob a presidencia do juiz dr. Ari Franco, afim de julgar Democrito Soares Ornelas, acusado de ter, na manhã do dia 3 de julho do corrente ano, atirado contra Geraldo Gonçalves Pureza, atingindo-o e ferindo-o, tendo iniciado assim a execução de um crime de homicido, o qual não se consumou por motivos alheios á sua vontade.

A vitima, Geraldo Gonçalves Pureza, individuo de pessimos costumes e que se encontra preso na cadeia de S. Salvador, capital da Baia, já respondeu por crime de morte, tanto no Estado do Espirito Santo como aqui e é figadal inimigo do acusado.

Feta a acusação pelo promotor dr. Otavio Bastos, defendeu o acusado o advogado Paulo Camara da Mota, que alegou entre outras coisas, em defesa do seu constituinte, ter sido o mesmo por 3 vezes agredido pelo ofendido; que na ocasião do ato delitoso havia a vitima agredido e ferido a faca, ao acusado, fazendo este ultimo uso da arma que possuia em defesa da propria vida.

De volta ao recinto do Tribunal, os srs. jurados, após a reunião na sala secreta, pediram a condenação minima para o reu, ao qual foi imposta a pena de 5 meses de reclusão.

MUSICA

AMANHÃ, A "FALSTAFF"

Amanhã, no Teatro Municipal, em terceira recita de gala, "Falstaff", de Verdi, com Leonard Warren, Vaghi, Silvio Vieira, Maria Sá Earp, Alice Ribeiro, Roberto Miranda e Julita Fonseca.

A DESPEDIDA DE BOROWSKY

No proximo sabado, em vesperal, o pianista, Alexandre Borowsky dará o seu ultimo concerto, interpretando o concerto em ré menor, para piano e Orquestra de Cordas, de Bach, e a deslumbrante Suite de "Petrouchka", de Strawinsky, alem da Sonata em fá sustenido menor de Schumann, "As tres Marias", de Villa Lobos, e "Quatro visões fugitivas", e "Sarcasno n. 5", de Prokofieff.

Será, antes uma sala desbordante, uma digna despedida deste maravilhoso artista.

LIVRARIA ALVES
Livros colegiais e Academicos

FORO MILITAR

DISTINÇÃO CONFERIDA AOS MINISTROS DO S. T. M.

Por ocasião da abertura da sessão de ontem, o ministro presidente do Supremo Tribunal Militar mandou ler o seguinte oficio do general José Pessoa:

"Tenho o prazer de comunicar a V. Excia. que a Diretoria do Clube Militar, em sessão realizada a 2 de agosto corrente, resolveu, em homenagem á nossa mais alta Côrte de Justiça Militar, incluir, no seu quadro social como socios honorários, os ministros togados desse Egregio Tribunal".

Em segunda, o presidente Silva Junior congratulou-se com os seus colegas, mandando agradecer áquela entidade de classe a distinção conferidas aos referidos magistrados.

O PROCESSO DO TENENTE BORDEAUX

Será iniciado hoje, ás 13 horas, perante o Conselho Especial de Justiça da Aeronautica o sumário de culpa do tenente aviador Emilio Tavares Bordeaux Rego, incurso no art. 9? do Codigo Penal.

REDUZIDA A PENA DO EX- CAPITÃO AGLIBERTO DE AZEVEDO

O Supremo Tribunal Militar, na sessão de ontem, resolveu deferir, em parte, a revisão requerida pelo ex-capitão do Exército Agliberto Vieira de Azevedo, condenado no gráu sub-máximo do art. 1º da Lei 38 de 4.41935 e no gráu minimo do art. 150, § 1º do Codigo Penal de 1891, para se aplicar ao mesmo a pena do art. 181 do novo Codigo Penal, em face do paragrafo unico do art. 2º do mesmo Codigo, e condená-lo a seis anos de reclusão, excluido o aumento da 6ª. parte, de acordo com o art. 43 do Codigo de 91, ficando, assim, o total da pena a ser cumprida em 15 anos de reclusão, contra o voto do ministro general Manoel Rabelo que o absolvia.

O réu Agliberto, como é do conhecimento publico, foi figura de destaque na revolução comunista irrompida na extinta Escola de Aviação em 1935, que resultou na morte de oficiais e praças.

REQUERIMENTO DESPACHADO

No requerimento em que Renato Nascimento Pimentel, sentenciado preso na Penitenciaria do Distrito Federal, pede atualização da pena que lhe foi imposta, o ministro almirante Azevedo Milanez, relator do feito, exarou o seguinte despacho:

"Nada há que deferir.

O requerente estava condenado á 24 meses de detenção, gráu máximo do art. 117 do Codigo Penal.

Teve a pena reduzida para 19 meses e 15 dias do art. 163, do atual C. P. Militar".

Obra da Fatalidade

O Motorista, ao Tentar Evitar o Esmagamento de Um Menor, Provocou Um Desastre de Proporção Ainda Maior... — Oito Feridos e Um Morto

No cruzamento das ruas Aristides Caire e Ferreira de Andrade, verificou-se ontem, pela manhã, um grave desastre, obra exclusiva da Fatalidade.

O motorista Antonio Silva, que dirigia por aquela rua o onibus n. 114, da Viação São Jorge, ao manobrar o veiculo para evitar o esmagamento de um menor que, imprudentemente, atravessava a rua, foi chocar-se com o reboque do bonde n.º 512, linha Caxambi, guiado pelo motorneiro Lindolfo Rodrigues Couto, que inesperadamente surgiu na curva.

NOVE FERIDOS

Em consequencia da colisão, sairam feridos e foram socorridos no Posto de Assistencia do Meyer: Mateus Conde, branco, de 32 anos, casado, contador, residente á rua Caxambi n. 230 casa 1; Luiz Antonio, branco, de 37 anos, casado, sapateiro morador á rua Miguel Cervantes, 36; Hamilton Reis Alvim, branco, de 36 anos, casado, brasileiro, comerciario, domiciliado á rua Basilio de Brito n. 212; Augusto M. da Costa Filho, branco, de 17 anos, solteiro, comerciario, residente á rua Miguel Cervantes n. 44; Antonio Pinto Braga, pardo, de 31 anos, casado, brasileiro, operario, morador á rua Vieira da Silva n. 25, casa 4; Helioterio Faria, pardo, de 31 anos casado domiciliado á rua Teixeira de Carvalho n. 318 casa 4; Dalve Freitas, branco, de 37 anos, casado, funcionario da Estrada de Ferro Central do Brasil e residente á rua Coração de Maria, 373, casa 5; Nelson da Costa Canto branco, de 13 anos, morador á rua Honorio n. 1.746; e o escriturario da Policia Civil, Ari Koerner Moreira da Silva, branco de 32 anos, casado, residente á rua Basilio de Brito n. 42, que por haver sido acometido de comoção cerebral, foi removido para o Hospital de Pronto Socorro onde veio a falecer horas depois.

O cadaver foi removido para o necroterio do Instituto Medico Legal.

A POLICIA

O comissario de serviço na delegacia do 22.º distrito policial esteve no local e solicitou o comparecimento dos peritos do Gabinete de Pesquisas Cientificas.

O motorista e o motorneiro foram detidos e autuados em flagrante no cartorio daquela delegacia.

Dr. L. Oliveira Lima

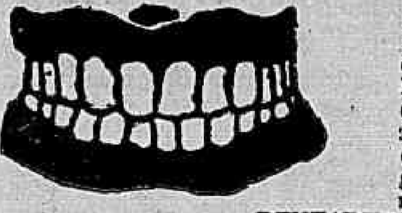

DENTADURAS
Paladon, Vulcanite, etc. com ou sem abobada palatina imitação perfeita dos dentes naturais. Fazemos em 1, 2 ou 3 dias, conforme o caso. Cirurgião dentista, com laboratorio de protese anexo

DENTADURAS
Quebradas? Sem pressão? Cairam os dentes? Consertamos em 90 minutos. Sua ponte ou bridges precisa de conserto? Coroas, pivot, etc. Fazemos novas e consertamos em horas apenas

TRATAMENTO DOS DENTES COM DENTISTAS ESPECIALIZADOS SOB A DIREÇÃO DO
DR. L. OLIVEIRA LIMA
RUA VISCONDE RIO BRANCO 37, sobrado — TEL. 42-3591
AVENIDA PASSOS, 90 — 1.º andar

O POVO RECLAMA

A FALTA DAGUA NA RUA BARBOSA RODRIGUES

O sr. Pedro Torres, morador á rua Barbosa Rodrigues, veio, ontem, á nossa redação alegar que, ha mais de oito dias das suas torneiras não cai uma unica gota dagua.

O interessante, porém, é que na rua Iguassu', que é paralela á sua, o precioso liquido corre abundantemente, disperdiçando-se pela rua. No entanto, os moradores da rua Barbosa Rodrigues, apesar dos reiterados apelos que têm feito ao funcionario encarregado da agua, nada conseguem. A situação permanece na mesma, e o fiscal passa, dia e noite, com a chave de abrir o registo na mão a andar para cima e para baixo, sem atenuar o mal que aflige aquela gente.

Vitima de Queda

O mecanico Frederico Glind Meyer, de 58 anos, viuvo, de nacionalidade alemã e residente á rua Carminda n. 638, quando transitava ontem pela rua Conde de Bonfim, caiu em frente ao predio n. 1.033, sofrendo fratura do parietal esquerdo.

A vitima foi socorrida no Posto Central de Assistencia e internada, em seguida, no Hospital de Pronto Socorro.

O Embaixador Britanico No Ministerio da Aeronautica

O ministro Salgado Filho recebeu ontem a visita do sr. Donald Clair Gainer, embaixador de S. M. britanica, que se fazia acompanhar do comodoro do ar R. W. Chappel, adido aeronautico.

O representante diplomatico britanico manteve-se por algum tempo em palestra com o titular da pasta.

Produção Comercio e Finanças

Oportunidade para a paina de sêda brasileira

A War Food Administration dos Estados Unidos organiza presentemente a pedido do War Production Board, uma campanha para a apanha de, pelo menos, 1.500.000 libras-peso de paina de sêda (milkweed floss), afim de fazer face ás necessidades militares de 1944. Havendo sido cortados pela guerra os fornecimentos regulares de paina, o sucedaneo conhecido nos Estados Unidos por "milkweed" tem sido considerado como o melhor substituto possivel para uso na fabricação dos coletes salva-vidas.

O lapso de tempo necessário para cada colheita é de três anos e, por esse motivo, a WFA determinou que a procura existente fôsse atendida com a produção de plantas silvestres. A campanha em apreço será levada a efeito com o concurso de clubes de meninos e meninas, grupos escolares e organizações semelhantes.

O Brasil é uma das fontes dêsse produto no hemisfério. Segundo dados compilados pelo Escritório de Propaganda e Expansão Comercial do Brasil em Nova York, a produção brasileira da verdadeira paina ocorre principalmente no sul, sendo a barriguda uma de suas variedades. Em 1940, a exportação brasileira de paina de sêda foi de 66.689 quilos (Cr$ 199.309), enquanto a de 1941 subiu a .... 314.056 quilos (Cr$ 998.664). A importação total de paina pelos Estados Unidos, em 1940, foi de 7.800 toneladas, no valor de 1.570 308 dólares. Desse total o Brasil forneceu apenas 13 toneladas, ou sejam 2.037 dólares.

Os paises que forneceram paina aos Estados Unidos, foram os seguintes, em 1940, pela ordem de importancia:

	Toneladas	Dolares
Indias Orientais Holandesas	7.122	1.462.753
Equador	384	71.309
Ilhas Filipinas	148	15.964
Republica Dominicana	85	7.506
Africa Oriental Britanica	44	9.945
BRASIL	13	2.037
India Britanica	2	485
Indochina Francesa	2	309
Total	7.800	1.570.308

Acentua-se, também, que a paina entra livre de direitos nos Estados Unidos.

Dr. Americo Caparica
Clinica Medico Cirurgica
Consult. R. Visconde do Rio Branco, 31 — Tel. 42 2056
Diariamente das 16 ás 19 hs.
Res. Rua Paulo de Frontin 103-2.º — Tel 22-7404

Reuniu-se a Comissão dos Festejos da Semana da Patria

Na tarde de ontem, no Catete, o general Firmo Freire do Nascimento reuniu os membros da Comissão dos Festejos da Semana da Patria, para assentar as providencias iniciais em torno dessas comemorações.

Durante mais de uma hora, o chefe do Gabinete da Presidencia discutiu os detalhes do programa, que será divulgado oportunamente.

Não vos esqueçais de que os cégos necessitam sempre do vosso auxilio. Encaminhai-os para a ALIANÇA DOS CEGOS, á rua 24 de Maio n. 47 — Rio de Janeiro — Telefone 48-5202

CAMBIO

O mercado de cambio abriu ontem, com os seus trabalhos em condições calmas e sem alteração nas taxas. O Banco do Brasil vendia a libra a Cr$ 79,58 9|16 e comprava a Cr$ 78,47 7|16 e o dolar a .. Cr$ 19,63 e a Cr$ 19,47, respectivamente.

O Banco do Brasil afixou ontem para as suas cobranças e de outros bancos, cartas e remessas para importação, as seguintes taxas:

A' vista:

	Cr$
Libra	79,58 9|16
Dolar	19,63
Escudo	0,79 13|16
Franco suiço	4,65
Coroa sueca	4,72
Peso chileno	0,63 3|8
Peso boliviano	0,46 5|16
Peso argentino	4,94 2|1
Peso uruguaio	10,72 11|16

O Banco do Brasil para comprar as letras de cobertura, afixou as seguintes taxas:

MERCADO LIVRE

	Cr$
Libra	78,46 7|16
Dolar	19,47
Escudo	0,78 13|16
Peso chileno	0,59 15|16
Peso argentino	4,76 1|2
Peso uruguaio	10,.4
Franco suiço	4,51 3|4
Coroa sueca	4,62 1|16

MERCADO OFICIAL

	Cr$
Libra	66,49 1|2
Dolar	16,50
Escudo	0,67 1|8
Franco suiço	3,84 5|8
Coroa sueca	3,93 3|8
Peso uruguaio	8,84 3|4

CAMBIO LIVRE ESPECIAL

	Cr$
Dolar (compra)	19,80
Dolar (venda)	20,30
Libra (compra)	78,02 1|8
Libra (venda)	79,58 9|16

OURO FINO

O Banco do Brasil comprava o ouro fino na base de 1 000 por 1 000 ao preço de Cr$ 22,90 por grama.

Ontem .. .. —
Desde 1º do mês .163.381.997

Total: 163.381.997

TITULOS

O movimento verificado de negocios ontem, no mercado de titulos, foi o seguinte:

Apolices Gerais:	Cr$
5 Unif.	985,
13 D. Emis. pt.	800,
21 Idem 1937	170,
55 Reajus.	887,
50 Idem	888,
Obrigacões:	
10 Tes. 1921	1060,
42 Ferroviario	1055,
170 Guerra Cr$ 100	80,
2975 Idem	80,5
632 Idem Cr$ 200	161,
19 Idem	161,
5 Idem	161,5
12 Idem Cr$ 500	415,
291 Idem Cr$ 1000	850,
° Idem	849,
Estaduais:	
Apolices:	
108 Minas 7% portador	970,
7 Idem Nom.	950,
5 Minas 1º série	190,
1 Idem	189,
43 Idem	187,
642 Idem 3º série	190,
62 Pernambuco	87,
100 Rod. E. Rio	630,
30 S. Paulo	240,
Municipais:	
270 Dec. 1550	200,
160 Emp. 1931	196,
Municipais	
dos Estados:	
100 B. Horizonte	305,
51 P. Alegre 3 1|2%	31,
Companhias:	
355 Panair do Brasil Cr$ 200	200,
1450 Butia de Cr$ 100	140,
100 Carb. Prospera de Cr$ 500,	950,
400 F. L. de Minas Gerais Cr$ 200, port.	290,
500 Marvin C|Div. de Cr$ 200	600,
40 B. Mineira pt. de Cr$ 200,	520,
51 Idem	515,
20 Idem Benef.	1020,
10 Idem	1025,
50 Sid. Nacional de Cr$ 200,	200,
Debentures:	
150 Bac. L. Brasileiro Cr$ 200 8%	238,
275 Cia. D. Santos Cr$ 200 7%	225,
Alvarás:	
D. Publica	
9 Aps. Unif.	981,
2 Idem Cr$ 200	200,
Prazo:	
D. Particular	
400 S. Jeronimo Ord. de Cr$ 100 V|C. 30 dias	153,

CAFÉ

Esse mercado deste produto funcionou ontem firme e sem alterações nas cotações.

Os promissores declararam cotar o tipo 7, ao preço de Cr$ 25,50 por 10 quilos, na tabua e foram vendidas 523 sacas.

Fechou inalterado.

COTAÇÕES POR 10 QUILOS

	Cr$
Tipo 3	27 50
Tipo 4	27.00
Tipo 5	26.50
Tipo 7	26 00
Tipo 8	25.50

PAUTA:

Estado de Minas: (Mensal):
Café comum 2.80
Café fino 4.10
Estado do Rio: (Semanal):
Café comum 2.20

MOVIMENTO ESTATISTICO

Entradas nada, desde o 1º de mês 28.310. Media 5.662. Media 6.220. Idem anos passado 373.764. Embarques, nada. Consumo local nada. Estoque 905.943 sacas.

MERCADO DE SANTOS

Funcionou nominal.

Entradas 16.996. Embarques 27.449. Passagem nada. Estoque 4.081.914 sacas.

ALGODÃO

EM PERNAMBUCO

Mercado firme:

Cotações por 15 quilos: — Compradores: base 5. Matas, Cr$ 75,00; base 5, Sertão. .. Cr$ 80,00.

MOVIMENTO ESTATISTICO

Entradas. 71.560. 1º de setembro. 2.054.551. Exportação nada. Existencia 4.442.977. Consumo local 56.000 quilos.

ALGODÃO EM S. PAULO

Meses:	Cont. Abertura	"A" Fech.
Agosto	—	—
Setembro	—	79 00
Outubro	82.60	80.00
Novembro	—	—
Dezembro	84.10	83.70
Janeiro	84.70	84.70
Fevereiro	—	—
Março	86.00	85 80
Maio	—	86.60
Julho (1945)	—	86.70

Venda: 12.000 fardos.

Meses:	Cont. Abertura	"B" Fech
Agosto	—	—
Outubro	82.30	84.40
Dezembro	84.50	84.40
Janeiro	85.30	85.10
Março	86.40	86.80
Maio	—	86.80
Julho (1945)	87.80	8760

Vendas: 27.500 fardos.

PREÇO DO DISPONIVEL

	Compradores:
Tipo 4	82.50
Tipo 5	79.50
Tipo 6	77.50

AÇUCAR

EM PERNAMBUCO

Funcionou estavel.

Cotações por 60 quilos: — Usinas de 1ª Cr$ 68,00. Refinado de 1ª, Cr$ 65,00. Cristal, Cr$ 60,00. Demerara, ... Cr$ 54,00 3ª Sorte. Cr$ 46,00. Somenos Cr$ 48,00 e Mascavos, Cr$ 40,00.

MOVIMENTO ESTATISTICO

Entradas nada. 1º de setembro. 4.517.210. Existencia 542.429. Consumo local. 900 Exportação 2.400 sacas.

MERCADO DE GENEROS

O mercado de generos alimenticios funcionou ontem com o seguinte movimento:

	Entr.	Saida
Feijão	2 046	322
Farinha	—	144
Arroz	928	973
Charque	1.028	—
Batatas	1.603	50
Milho	21	82
Banha	50	82
Açucar	15.948	3.500
Manteiga	100	—
Gordura vegetal	—	—

CONCORRENCIAS

Foram anunciadas as seguintes:

Dia 8 — Comissão de Aquisição de Materiais, para compra de material didático, material para escritorio, conserto em maquinas de escrever e livros. (D. O. da Prefeitura de 1-8-44 pag. 5.488).

MOVIMENTO AEREO

ESPERADOS

Porto Alegre — Panair .. 8
São Paulo — Panair .. 8
São Paulo — Vasp 8
São Paulo — Vasp 8
São Paulo — Vasp 8
Recife — Panair 8
Miami — Panair 8
Recife — C. do Sul .. 8
Uberaba — Panair .. 8
Salvador — C. do Sul .. 8
Goiana — Vasp 8
B. Aires — C. do Sul .. 8
Assuncion — Panair .. 8
Florianopolis — C. do Sul 8

A SAIR

Porto Alegre — Panair .. 8
São Paulo — Panair .. 8
São Paulo — Vasp 8
São Paulo — Vasp 8
Buenos Aires — Panair .. 8
São Paulo — Vasp 8
J. Pessoa e Recife — Vasp 8
Belem do Pará — C. do Sul 8
Florianopolis — C. do Sul 8
Uberaba — Panair 8
Recife — C. do Sul .. 8
Salvador — C. do Sul .. 8

SWEEPSTAKE DE 1944

JOCKEY CLUB BRASILEIRO
EMISSÃO — 33 000 BILHETES

PREMIO MAIOR:

LOTERIA FEDERAL DO BRASIL
EMISSÃO — 33 000 BILHETES

Cr$ 2.000.000,00

Foram vendidos 32.985 bilhetes cujos numeros entraram no sorteio, tendo sido excluidos do mesmo os numeros de 15 bilhetes não vendidos

PREMIOS DO PLANO APROVADO PELO GOVERNO

1 Premio para o bilhete correspondente ao animal vencedor Cr$	2.000.000,00
2 Premios de Cr$ 30.000,00 para os bilhetes de numeração imediatamente anterior e posterior á do bilhete correspondente ao animal vencedor .. Cr$	60.000,00
1 Premio para o bilhete correspondente ao animal que obtiver a 2.ª colocação .. Cr$	150.000,00
1 Premio para o bilhete correspondente ao animal que obtiver a 3.ª colocação .. Cr$	50.000,00
1 Premio para o bilhete correspondente ao animal que obtiver a 4.ª colocação .. Cr$	30.000,00
1 Premio para o bilhete correspondente ao animal que obtiver a 5.ª colocação .. Cr$	20.000,00
1 Premio para o bilhete correspondente ao animal que obtiver a 6.ª colocação .. Cr$	15.000,00
1 Premio a distribuir-se pelos bilhetes correspondentes aos animais que tomarem parte no Grande Premio Brasil excluidos os seis primeiros colocados .. Cr$	40.000,00
1 Premio a distribuir-se pelos bilhetes correspondentes aos animais inscritos no Grande Premio Brasil, mas que não compareçam á prova .. Cr$	30.000,00
34 Premios de Cr$ 1.000,00 para os 17 bilhetes de numeração imediatamente anterior á 1.ª aproximação do premio maior e os 17, de numeração imediatamente posterior á 2.ª aproximação do mesmo .. Cr$	34.000,00
20 Premios de Cr$ 500,00 para os 10 bilhetes de numeração imediatamente anterior e os 10 de numeração imediatamente posterior á do bilhete contemplado com o premio de 2.ª colocação .. Cr$	10.000,00
21 Premios de Cr$ 300,00 cada um, para os 10 bilhetes de numeração imediatamente anterior e os 11 de numeração imediatamente posterior á do bilhete contemplado com o premio de 3.ª colocação .. Cr$	6.300,00
3.300 Premios de Cr$ 250,00 para os bilhetes terminados com o algarismo final do bilhete contemplado com o premio maior .. Cr$	825.000,00
33.000 Premios de Cr$ 15,00 cada um, representados pelo direito de livre acesso á Tribuna Especial do Hipodromo Brasileiro, desde a data da emissão do "Sweepstake" até ás 12 horas do dia da realização do Grande Premio Brasil (6 de Agosto de 1944) .. Cr$	495.000,00
Cr$	3.765.300,00

Lista Geral do Sorteio realizado a 6 de Agosto de 1944

Todos os numeros terminados em 5 têm Cr$ 250,00

Premios	CR$
278 Xingu'	4.000,00
287 Ark Royal	491,80
346 Reluciente	491,80
519 Partout	491,80
1278 Ouro Preto	491,80
1329 Air Bell	491,80
1801 Criolan	491,80
1857 Sobeo	491,80
2095 Gran Brujo	491,80
2771 Salvo	491,80
2915 Tigris	15.000,00
3030 Lord	4.000,00
3258 Valente	491,80
3489 Mialque	491,80
4040 Papagay	491,80
4906 Harpaio	491,80
4970 Tarobá	491,80
5173 Quo Vadis	491,80
5691 Geyser	4.000,00

Premios	CR$
6127 Silver Prince	491,80
6442 Zoovingon	491,80
6758 Apilio	491,80
7758 Good Cheer	491,80
9383 Volanton	491,80
9455 Embuá	491,80
9863 Clueca	491,80
10252 Imperator	491,80
10292 Cavalgade	491,80
11950 Polux	491,80
12028 Genghis Kahn	491,80
12046 Profano	491,80
12645 Oregon	491,80
13002 Marajá	491,80
13916 Sofrenado	491,80

Premios	CR$
14266 Puntero	491,80
14318 Relampago	491,80
15463 Pif Paf	491,80
15594 Dark Prince	491,80
15699 Darbolito	491,80
16293 Zagal	491,80
16427	300,00
16428	300,00
16429	300,00
16430	300,00
16431	300,00
16432	300,00
16433	300,00
16434	300,00
16435	300,00
16436	300,00
16437 Alibi CAMPOS	50.000,00 CRUZEIROS
16438	300,00
43439	300,00
16440	300,00
16441	300,00
16442	300,00
16443	300,00
16444	300,00
16445	300,00
16446	300,00
16447	300,00
16448	300,00
16720 Monterreal	4.000,00
17122 Rezongo	491,80
18004 Winter Garden	4.000,00

Premios	CR$
18116 Metodico	491,80
18430 Tronador	4.000,00
18966 Reverston	491,80
19042 Latero	491,80
19257 Remember	491,80
19513 Figaro-Su'	491,80
19753 Romancero	491,80
21307 Nutria	491,80
21536 Carbon	491,80
21828 Entredós	491,80
22405 Footprint	30.000,00
22651 Grilo	491,80
22700 Baron	4.000,00
23289 Muluya	491,80
23746 Toulon	491,80

Premios	CR$
24935 Adulon	4.000,00
25060 Batton	491,80
25370 Goiano	20.000,00
25469 El Faro	491,80
25787 Romney	491,80
26029 Mimoto	491,80
26476	500,00
26477	500,00
26478	500,00
26479	500,00
26480	500,00
26481	500,00
26482	500,00
26483	500,00
26484	500,00
26485	500,00
26486 Ever Ready RIO	150.000,00 CRUZEIROS
26487	500,00
26488	500,00
26489	500,00
26490	500,00
26491	500,00
26492	500,00
26493	500,00
26494	500,00
26495	500,00
26496	500,00
27487	1.000,00
27488	1.000,00
27489	1.000,00
27490	1.000,00
27491	1.000,00
27492	1.000,00
27493	1.000,00
27494	1.000,00
27495	1.000,00
27496	1.000,00
27497	1.000,00
27498	1.000,00
27499	1.000,00
27500	1.000,00
27501	1.000,00
27502	1.000,00
27503	1.000,00

Premios	CR$
27504 Aproximação	30.000,00 CRUZEIROS
27505 ALBATRÓZ S. PAULO	2.000.000,00 DE CRUZEIROS
27506 Aproximação	30.000,00 CRUZEIROS
27507	1.000,00
27508	1.000,00
27509	1.000,00
27510	1.000,00
27511	1.000,00
27512	1.000,00
27513	1.000,00
27514	1.000,00
27515	1.000,00
27516	1.000,00
27517	1.000,00
27518	1.000,00
27519	1.000,00
27520	1.000,00
27521	1.000,00
27522	1.000,00
27523	1.000,00
28531 Caeté	491,80
28749 Latente	491,80
28965 Gladiador	491,80
29671 Strike	4.000,00
29880 Lunar	491,80
30254 Corydon	491,80
30478 Perfido	491,80
31577 Rojisa	491,80
31719 Mochuelo	491,80
32341 Corruxa	4.000,00

Todos os numeros terminados em 5 têm Cr$ 250,00

Todos os numeros terminados em 5 têm Cr$ 250,00

O Presidente do Jockey-Club: Dr. Salgado Filho
O Fiscal do Governo: Fernando Gomes Calaza
Pela Loteria Federal do Brasil: Domingos Demarchi
O Ajudante do Fiscal: Abiathar Affonso de Oliveira Britto

NUM ATAQUE CONTRA AS ILHAS BONIN E VOLCANO

DESTRUIDA UMA FROTA JAPONESA INTEIRA

Os Americanos Já Dominam Nove Decimos da Ilha de Guam

De KANDY, Alan Humphreys, correspondente especial da Reuters escreve: — Segundo foi oficialmente anunciado, uma força aero-naval de assalto norte-americana, em missão especial no Pacifico, dispersou completamente um comboio japonês durante um ataque contra as ilhas Bonin e Volcano.

Entre os navios inimigos afundados, figuram 5 destroyers, cinco cargueiros e um petroleiro, alem de diversos navios menores.

Um cruzador ligeiro niponico foi dado como "provavelmente destruido".

TODO DESTRUIDO

De LONDRES, a Reuters diz: — Foi eficaz o auxilio prestado pela aviação aos navios de superficie, na ação desenvolvida contra um comboio japonês, nas proximidades de Bonin e Volcano.

Todo um comboio foi virtualmente destruido, sendo causados avultados danos nas instalações inimigas das referidas ilhas.

Duas cidades da ilha de Bonin foram completamente destruidas, em consequencia do ataque efetuado por bombardeiros e caças-bombardeiros da Frota do Pacifico.

NOVE DECIMOS DE GUAM EM PODER DOS AMERICANOS

PEARL HARBOR, 7 (De Leif Erickson, da Associated Press) — As tropas norte-americanas avançaram 3 milhas em direção ao norte, no centro da linha de batalha de Guam, domingo, ficando com o controle de nove décimos da ilha, cuja superficie é de 225 milhas quadradas.

Segundo informou o almirante Chester Nimitz, o avanço dos norte-americanos se estendeu por sobre o grande e novo cemitério japonês, onde há "fortes indicios de sepultamentos em massa de inimigos mortos".

Essa constitue a primeira referencia a um novo cemitério nas Marianas, onde Saipan e Tinian, com cerca de 125 milhas quadradas cada uma, ao norte do arquipelago, já foram conquistadas.

Anteriormente o almirante Chester Nimitz havia anunciado que os japoneses estavam carregando os seus mortos, á medida que se retiravam, com o objetivo aparente de ocultar a quantidade de suas perdas.

A aldeia de Yigo foi capturada numa investida dos norte-americanos em direção ao norte, juntamente com consideravel quantidade de depositos de munição e de suprimentos.

Yigo fica quase diretamente a oeste do Pico de Santa Rosa, monte de 870 pés, exatamente á frente dos norte-americanos, no seu flanco direito ou flanco oriental.

Com o recuo dos niponicos em Guam, o esmagamento final dos remanescentes japoneses é esperado para dentro em breve.

INSTALOU-SE ONTEM O CONSELHO DA ORDEM DO MERITO AERONAUTICO

Condecorados os Aviadores Que Afundaram Submarinos Inimigos

Como Falaram Durante a Solenidade os Ministros Salgado Filho e Osvaldo Aranha

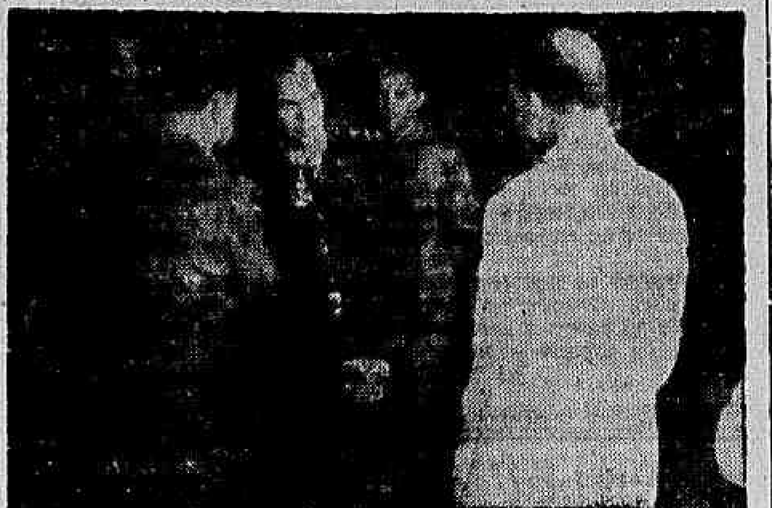

O coronel Dias Costa quando recebia a condecoração

Realizou-se, ontem, pela manhã, no gabinete do titular da pasta, a instalação do Conselho da Ordem do Mérito Aeronautico, do qual fazem parte o ministro Salgado Filho, como presidente efetivo, o ministro Osvaldo Aranha, titular das Relações Exteriores, como presidente honorario, o major brigadeiro Armando Trompowski, chefe do Estado Maior da Aeronautica, como vice-presidente; os brigadeiros Eduardo Gomes, comandante da 2ª. Zona Aerea, e Fernando Savegot, da Comissão Central de Requisições Militares, como membros, e o coronel Dulcidio Cardoso, chefe do gabinete do ministro da Aeronautica, como secretario.

O brigadeiro Eduardo Gomes não esteve presente á cerimonia, por não lhe ter sido possivel deixar o Recife, devido a afazeres, no momento, na Zona que comanda.

Fez uma comunicação nesse sentido ao sr. Salgado Filho, apresentando suas escusas.

A PALAVRA DO TITULAR DA AERONAUTICA

O ministro Salgado Filho, declarando abertos os trabalhos, começou por dizer ter causado grata e profunda repercussão no selo da FAB o ato do presidente da Republica criando, pelo Decreto-lei n. 5.961 a Ordem do Mérito Aeronautico.

O ministro passou a referir que o presidente da Republica já havia conferido as primeiras condecorações da Ordem do Merito Aeronautico, no Quadro Suplementar, ao major general Robert Walsh e ao comandante Charles William Lord, oficiais norte-americanos, pela valiosa cooperação que deram ao desenvolvimento da nossa força aerea, e no Quadro Ordinario, ao major brigadeiro Armando Trompowski, aos brigadeiros Eduardo Gomes, Fernando Savaget e Ajalmar Mascarenhas, e aos coroneis aviadores Armando Pinheiro de Andrade e Henrique Fontenele, comandantes respectivamente das Escolas de Especialistas e de Aeronautica, e Francisco de Assis Corrêa de Melo e Dias Costa, todos com uma grande soma de serviços prestados á Aeronautica, quer no presente, quer no periodo anterior á criação do Ministerio, quando pertenciam á Aviação Naval e á Aviação Militar.

FALA O MINISTRO OSVALDO ARANHA

Usou da palavra, em seguida, o ministro Osvaldo Aranha, que iniciou sua oração agradecendo as expressões que a seu respeito teve o presidente do Conselho, apesar de sabê-las exageradas — declarou — fruto que teriam sido da velha e solida amizade que os unia.

CONDECORAÇÕES PARA OS AVIADORES QUE AFUNDARAM SUBMARINOS INIMIGOS

Voltando a falar, o ministro Salgado Filho sugeriu ao Conselho que a primeira proposta para a Concessão de insignias da Ordem a ser feita recaisse nos aviadores da FAB, que em defesa da soberania nacional, atacaram e afundaram submarinos inimigos em nossas costas. A sugestão do presidente do Conselho despertou o entusiasmo de todos os seus membros, que por unanimidade aprovaram tão feliz proposta.

A ENTREGA DA CONDECORAÇÃO AO CEL. AV. DIAS COSTA

Terminada a cerimonia, e conforme informara o ministro Salgado Filho, foi feita a entrega da condecoração no grau de Comendador da Ordem ao coronel aviador Dias Costa. Ao condecora-lo, o titular da Aeronautica, como presidente do Conselho, proferiu algumas palavras a respeito, pondo em destaque os serviços prestados á aviação brasileira pelo agraciado, que, em seguida, agradeceu a honrosa distinção.

O coronel Dias Costa recebeu a condecoração, com antecedencia sobre os demais agraciados, que iria recebe-la no proximo sabado, na Escola de Aeronautica, por ter de seguir hoje para Lima, no Peru, afim de assumir suas funções de adido aeronautico do nosso país.

Patente de Invenção N.º 18.741

Momsen, Leonardos & Cia, Agente Oficial da Propriedade Industrial, estabelecida á Praça Mauá, n.º 7, 16.º, nesta cidade, encarrega-se de promover o emprego de "APERFEIÇOAMENTOS EM FORNALHAS PARA QUEIMA DE COMBUSTIVEIS LIQUIDOS", privilegiados pela patente supra, de propriedade da TODD OIL BURNER & ENGINEERING CORPORATION.

Caixa Reguladora de Emprestimos da Prefeitura

Serão pagas, hoje, as seguintes propostas:

72530 —	73464 —	73465 —	73468
73469 —	73470 —	73471 —	73472
73473 —	73474 —	73475 —	73476
73477 —	73478 —	73480 —	73481
73482 —	73484 —	73485 —	73486
73487 —	73488 —	73489 —	73490
73491 —	73494 —	73495 —	73497
73498 —	73500 —	73501 —	73502
73503 —	73505 —	73506 —	73508
73509 —	73511 —	73512 —	73513
73514 —	73516 —	73517 —	73518
73519 —	73520 —	73521 —	73522.

Serão pagas também as propostas já anunciadas nêste mês e não recebidas.

Dr. Newton Motta
Medico
GINECOLOGIA — OPERAÇÕES — PARTOS
Consultorio: — AV RIO BRANCO 108 s-502
TEL 42-2171
(Ed. Martinelli)
2as., 4as. 6as. — 9 ás 12

Banco do Brasil S. A.

CARTEIRA DE EXPORTAÇÃO E IMPORTAÇÃO
AVISO N. 76

RAIZES DE IPECACUANHA

A CARTEIRA DE EXPORTAÇÃO E IMPORTAÇÃO DO BANCO DO BRASIL S|A, tendo em vista as atribuições que lhe conferiu a portaria do senhor Coordenador da Mobilização Economica, numero 243, de 6-7-1944, e visando a disciplinar o comercio e a exportação de raizes de impecacunha, convida todos os possuidores e consumidores do produto, a declarar, no prazo mais curto possivel, a cifra exata dos seus atuais estoques e o custo médio respectivo, assim como os compromissos de compra e venda que por acaso tiverem, dependentes de cumprimento, declaração essa que deverá ser comprovada com documentos habeis — faturas, copias de contas de vendas, contratos de fornecimento ou confirmações de encomendas, — os quais lhes serão oportunamente restituidos.

Convida, ainda, os que se dedicam, regular ou eventualmente, á extração das raizes a solicitar o seu registo na séde da Carteira, medida que tem por fim exclusivo melhor amparar os seus direitos e evitar a possibilidade de embaraços á ulterior venda da sua produção.

Para que se efetive esse registo, é necessario que o extrator informe qual a região onde exerce a atividade extrativa, o seu domicilio habitual e qual a repartição fiscal em que se encontra arrolado para pagamento de impostos ou taxas incidentes sobre os produtores.

Outrossim, para efeito da correta fixação das cotas de abastecimento dos mercados internos e apuração das sobras exportaveis, os laboratorios que empregam a ipecacuanha como matéria prima deverão indicar á Carteira os produtos que fabricam com as raizes, o respectivo consumo efetivo durante o ultimo trienio e as estimativas das suas necessidades até 30-11-1944 e do que podem normalmente consumir durante todo um ano de atividade, mencionando as quantidades utilizaveis mensalmente.

Finalmente, a Carteira torna publico que examinará a possibilidade de delegar a pratica das operações de compra e venda a determinado numero de firmas — limitado ás justas necessidades da conveniente circulação do produto — escolhidas entre as que já vinham exercendo a atividade no comercio interno ou na exportação das raizes de ipecacuanha.

Deverão os interessados, assim, candidatar-se á outorga da delegação, que terá carater precario e ficará subordinada a condições especiais, de que poderão adquirir conhecimento prévio junto á Direção da Carteira ou suas Filiais.

Ao formular o pedido supra, os pretendentes terão que informar, com o maximo de aproximação, a época em que se iniciaram no ramo de comercio, bem como a estatistica das quantidades que foram objeto das suas transações de compra e venda durante os tres ultimos anos.

Todas as comunicações e solicitações que, sempre por escrito, forem feitas na forma do presente Aviso, poderão ser entregues diretamente na Séde da Carteira, no Rio de Janeiro, ou a esta encaminhadas por intermedio das Agencias do Banco do Brasil mais proximas do domicilio dos interessados.

Rio de Janeiro, 3 de agosto de 1944.

BANCO DO BRASIL S|A — Carteira de Exportação e Importação. — (As.) — GASTÃO VIDIGAL — diretor: HAMILCAR JOSE' DO AMARAL BEVILAQUA — Gerente.

Inaugurada, Sabado, a Primeira Loja de Exposição dos Colchões "York"

Num ambiente de grande simpatia, e cordialidade realizou-se sabado, á tarde, a inauguração da primeira loja de exposição dos colchões "York" e "Paramount", da Fabrica de Colchões York Ltda.

Estiveram presentes ao ato, varios diretores e grande numero de amigos.

A direção da Fabrica está sob a superintendencia do sr. Manuel Gonçalves Rodrigues e a parte técnica a cargo do sr. Francisco Donatelli. Alem destes, são diretores os srs. drs. Antonio Junqueira Botelho, Renato Monteiro Junqueira, José Kneip Ladeira, Bartolomeu Pinto dos Santos e Aimberé Oberlaender.

Serviço do Trafego

MULTAS

DESOBEDIENCIA AO SINAL — P. 3211 — 3251 — 3923 — 8430 — 8883 — 10192 — 10844 — 16240 — 16413 — 18822 — 19829 — 21700 — 21764 — 21972 23363. — 24854 — 26383 — 30109 — 33199 — 33528 — 34692 — 35274 — 36715 — C 3771 — 4664 — 8441 — 10592 — onibus — 775 — P. — S.-P. — 1762 — S. P. 4104.

CONTRA-MÃO: — P. 26191 — C. D. 85.

CONTRA-MÃO DE DIREÇÃO — P. 5807 — 8357 — 16357 — 19466 — 19569 — 20020 — 29937 — 32404 — 35209 — 35991.

EXCESSO DE VELOCIDADE: — P. 13992.

FALTA DE TRANSFERENCIA DE LOCAL: — P. 7498 — 28493.

I. A. P. E. T. E. C.: — P. 30229 — C. 4361 — 8047.

NÃO APRESENTAR A LICENÇA: — P. 6464 — C. 4208.

FILA DUPLA: — C. 7036.

NÃO APRESENTAR A CARTEIRA: — C. 9385.

BUZINAR EXCESSIVAMENTE: — P. 3943 — 27570 — 36103 — C. 9535.

BUZINAR FORA DA HORA REGULAMENTAR: — P. 8298 — 29302.

FALTA DE PLACA: — P. 1782.

DIVERSAS INFRAÇÕES: — P. 677 — 5886 — 6025 — 6773 — 7543 — 7543 — 13125 — 14339 — 20620 — 23028 — 27855 — 30377 — 30486 — 33158 — 35991 — C. 304 — 2793 — 4298 — 6456 — 12081 — 13146 — Car. de pão 4298 — onibus 15 — 78 — 365 — 399 — 488 — 543 — 716 — P. — S-P. 1100 — R. J. 17192.

EXAMES DE MOTORISTAS CHAMADA PARA 8 DO CORRENTE, A'S 8,15 HORAS — (TURMA "A")

João Ferreira Borges — Pedro Pereira de Carvalho — Sebastião Severiano da Costa — Elizio Augusto dos Reis — Adão Lopes — Sebastião Gonçalves Guimarães — Florisvaldo Joaquim dos Santos — Fernando Pimenta Veloso — Antonio Teixeira — Djalma Rodrigues Conceição — Mario Duarte Ferreira — Rubens Dias de Almeida — Damião Morgado — Foedi Alfredo Tomás — Geraldo de Carvalho.

TURMA SUPLEMENTAR

Marciano Hostilio Pinheiro — Sebastião Rodrigues da Costa.

SUBSTITUIÇÃO DE CARTEIRA (C .N. H.)

Justino Gomes Carneiro — Otto Magalhães — Berminio Luiz Ribeiro — Antonio Joaquim Gomes.

RESULTADO DOS EXAMES EFETUADOS NOS DIAS 5 E 7 DO CORRENTE

Aprovados: — Antonio Ferreira — Francisco Couto — Paulo Teixeira — Leopoldo Coutinho da Mota — René Martins — José Souza Santos — Aladim de Oliveira — Alberto dos Santos Dumont — João Guedes de Almeida — Clovis Antonio de Luca — Glicerio Trevizão — Antonio Almeida do Carmo — José Abrantes — José Pereira Cardoso — José Luiz de Souza Albernaz — Anatario Martins Loureiro — Constantino Gonçalves Tiago.

O Orçamento da Prefeitura

Comunicam-nos do gabinete do secretário de Finanças:

O secretário de Finanças reuniu ontem em seu gabinete, todos os diretores de Departamentos da Secretaria Geral para estudo, em ultima fase, das propostas do Orçamento Geral da Receita e Parcial da Despesa do Distrito Federal.

VAI OPERAR NO TEATRO EUROPEU DA GUERRA

A PRIMEIRA ESQUADRILHA DE LIGAÇÃO E OBSERVAÇÃO DA F.A.B.

Foram apresentados ontem, pelo brigadeiro Ajalmar Mascarenhas, diretor do Pessoal, ao ministro da Aeronautica, em seu gabinete, o comandante, oficiais, sub-oficiais e sargentos que fazem parte da 1ª Esquadrilha de Ligação e Observação, cujos aviões vão operar com a 1ª Divisão de Infantaria da Força Expedicionaria Brasileira.

Comanda essa unidade o capitão aviador João Afonso Fabricio Belloc. Seus demais componentes são os seguintes: 1º tenente av. João Torres Leite Soares, 2º tenente intendente de aeronautica José Ferreira da Cunha Filho, aspirantes aviadores da reserva convocados Arnaldo Vissoto, Roberto Paula Paranhos Taborda, Carlos Alberto Klota e Darci Pinto da Rocha Campos; sub-oficial José Reis, 1º sargento Sebastião Rubens Tecles, 2os. sargentos Cornelio Lopes Cançado e Orminio Rodrigues Vidigal Filho; 3os. sargentos Fenelon Joaquim do Livramento, Joel Clapp, Chafik Bittar, Francis Forsyth Fleming, Luiz José Winter Santos, Elidio Pereira, Roxael de Souza Pinto, Vitor Zilber, Levi Alves Carneiro, Mario Vicente de Oliveira, Lirio Reis Santos, Ademetrio Dechatnek, Orfeu Bertelli; cabo Carlos Mendonça; soldados de 1ª classe Geraldo Perdigão, Antonio Pioli, Fausto Vasques Vilanova, Rubem Ross Machado, Valdemar Bittencourt, Antonio Reis Sobrinho, Jair Soares dos Santos, Lauro de Souza e José Gomes Figueiredo; e soldado de 2.ª classe Erbert Emidio Nogueira.

Desperte a Bilis do seu Figado

e saltará da cama disposto para tudo

Seu figado deve produzir diariamente um litro de bilis. Si a bilis não corre livremente, os alimentos não são digeridos e apodrecem. Os gases incham o estômago. Sobrevem a prisão de ventre. Você se sente abatido e como que envenenado. Tudo é amargo e a vida é um martirio.

Uma simples evacuação não eliminará a causa. Neste caso, as Pilulas Carters para o Figado são extraordinariamente eficazes. Fazem correr êsse litro de bilis e você se sente disposto para tudo. São suaves e, contudo, especialmente indicadas para fazer a bilis correr livremente. Peça as Pilulas Carters para o figado. Não aceite outro produto. Preço Cr$ 3,00

DR. WALDEMAR BIANCHI
Ginecologia e Obstetricia
Cons.: Araujo Porto Alegre 70-1.º — Salas 112 e 117
Tel. 22-6689 — Segundas quartas e sextas das 12 ás 15 horas.

Filmes Sobre Assuntos Medicos

PREFEITURA REALIZARA' AMANHA MAIS UMA EXIBIÇÃO

O Serviço de Propaganda Sanitária da Prefeitura realizará quarta-feira, 9 do corrente, na A. B. I., mais uma das sessões cinematográficas, gratuitas, sôbre assuntos de saude, da serie organizada em cooperação com a Divisão de Cinema da Coordenação Inter-Americana. Iniciado ás 14 horas com o filme "Noticias do Dia", o espetáculo incluirá as fitas em tecnicolor: I "O milho alimento de ouro" (Walt Disney) II "Melhor tratamento das queimaduras", com esclarecimentos pelo dr. Guilherme Malaquias; III "Velas varicosas".

Patente de Invenção N.º 22.849

Momsen, Leonardos & Cia., Agente Oficial da Propriedade Industrial, estabelecido á Praça Mauá, n.º 7, 16.º, nesta cidade, encarrega-se de promover o emprego de "UM PROCESSO E MEIOS PARA PRODUZIR BANDAS OU FITAS DE MATERIAL FIBROSO", privilegiado pela patente supra, de propriedade da THE BRITISH COTTON INDUSTRY RESEARCH ASSOCIATION.

Em Panico Liveiros e Editores

S. PAULO, 7 (A. N.) — Realizou-se hoje na Associação Comercial uma reunião de livreiros e editores, tendente a solucionar a questão de importação de livros americanos. Essa reunião foi motivada pela noticia divulgada de que editores norte-americanos aprestavam-se para lançar no mercado brasileiro numerosos livros nacionais confeccionados inteiramente nos Estados Unidos e vendidos aqui por preços baixos. Varios pontos de vista foram ventilados, tendo a sra. Chiquinha Gonzaga se oferecido para advogar a causa dos editores brasileiros nos Estados Unidos, aproveitando a viagem que fará áquele país.

SOB A PRESIDENCIA DE SFORZA

PUNIÇÃO PARA TODOS OS FASCISTAS

ROMA, 7 (U. P.) — O conde Carlo Sforza, comissario do governo para a investigação e castigo dos criminosos fascistas, apresentou hoje ao Tribunal uma lista contendo os nomes de 310 senadores dos 420 que compunham o Senado Italiano da época de Mussolini, os quais deverão ser julgados pelos seus crimes. A lista está dividida em 6 classes de culpabilidade.

O conde Sforza assinalou que o objeto da regulamentação vigente é "castigar e não realizar uma depuração" e, ao passo que o Tribunal Especial somente julgou a responsabilidade politica e poderá somente privar os condenados de seus atuais cargos, os culposos serão tambem passiveis de ser julgados pelo Tribunal Criminal desde que sejam tidos como culpados de qualquer crime de natureza penal, tenha ou não este relação com os crimes politicos.

A Camara das Corporações Fascistas foi abolida mas o Senado não o foi porque os senadores são designados nominalmente pelo rei e a questão da legalidade ou ilegalidade do Senado não poderá ser estudada enquanto não se terminar o estudo do problema monarquico na Italia.

O conde Sforza disse, em seu relatorio, que se qualquer senador cujo nome estiver na lista lutar contra os alemães na Italia ocupada pelos nazistas seu caso seria reconsiderado.

Os seis casos de culpabilidade dos senadores apresentados na lista são os seguintes: 1) — 9 senadores que chegaram a ser ministros em varios gabinetes de Mussolini desde 3 de janeiro de 1925 (escolheu-se esse dia porque foi quando Mussolini converteu-se em primeiro ministro e aboliu a Constituição Italiana). 2 senadores que chegaram a ser ministros foram omitidos dessa lista, sendo eles Sirianni, que foi ministro de Marinha ha 10 anos, sabendo-se que ele se opôs a que o Fascismo penetrasse na Marinha Italiana, e Vittorio Cini que, publicamente, demonstrou ser anti-alemão varios meses antes que Mussolini fosse deposto. Cini se encontra atualmente num campo de concentração da Alemanha. 2) — 27 senadores que aceitaram cargos de sub-secretarios do regime de Mussolini. O senador Di Marzo não aparece nessa lista porque, sendo sub-secretario da Educação, opôs-se á deformação dos textos escolares com as teorias fascistas. O senador Gatti, que foi sub-secretario da pasta do Comercio e Cambio Exterior, está incluido na lista. 3) — 7 senadores que foram presdentes ou vice-presidentes do Senado depois de 1925. 4) — 32 senadores que, antes de serem senadores que foram presidenpresidente ou vice-presidente da Camara dos Deputados depois de 1925. 5) — 15 senadores, que continuam apoiando o fascismo desde a queda de Mussolini em setembro de 1943, época do armisticio. 6) Cerca de 200 senadores que apoiaram o regime fascista com sua propaganda pessoal e presidiram comissões no Senado ou na Camara.

Cruzada Brasileira

MOVIMENTO DOS SEUS AMBULATORIOS NO MÊS DE JULHO

Cumprindo sua finalidade patriotica e humanitaria, a Cruzada Brasileira, associação de combate á tuberculose, prestou aos tuberculosos pobres, gratuitamente, através dos seus Ambulatorios, á praça Cruz Vermelha, 36, durante o mês de julho ultimo, os seguintes serviços médicos: frequencia — 1.140 enfermos; sendo 1.041 nacionais e 95 estrangeiros. Foram matriculados 36 novos enfermos. Foram feitas 11 instalações de pneumotorax e 296 insuflações. Tiraram-se 93 radiografias e 20 radioscopias. Foram aplicadas 302 injeções de Sal de ouro, 385 injeções endovenosas e 89 intramusculares. A Cruzada Brasileira é mantida, exclusivamente, com as contribuições de particulares e todos os seus serviços são gratuitos.

Estrondosa Vitoria de Albatroz no Grande Premio Brasil

O Filho de Trinidad é o bi-Campeão da Grande Prova

Qualquer adjetivo qualificativo que se empregue, mesmo, no superlativo, dará uma palida idéia para definir o que foi a grande festa turfista de anteontem do Jockey Club Brasileiro.

Desde manhã cedinho que toda a cidade se locomoveu para os lados da Gavea e antes do meio dia o majestoso Hipodromo Brasileiro já se encontrava lotado de um publico fino e elegante e, a porporção que se iam desenrolando as primeiras provas, os pequenos claros, até então existentes, foram se enchendo até que na ocasião da disputa do Grande Premio "Brasil", as quatro tribunas se encontravam intransitaveis. Com muita dificuldade o carreirista conseguia alcançar os guichets para efetuar suas compras de poule.

O Hipodromo Brasileiro apresentava um aspecto imponente, majestoso mesmo, onde se confundiam, como num arco-iris, as cores das vestimentas das damas. As multiplas e variadas côres das suas custosas "toilettes" fascinavam os olhos da grande assistencia.

Um "bru-ha-ha" ensurdecedor enchia o ar e um nervosismo intenso percorria o publico.

Por volta das 15 horas, precedido pelos batedores, assomou na pista da Gavea o automovel presidencial, conduzindo o chefe da Nação.

Recebido debaixo de estrondosa ovação, o sr. Getulio Vargas desceu em frente ás tribunas sociais e encaminhou-se para o varandim de honra, de onde assistiu á disputa do Grande Premio "Brasil".

A's dezesseis horas e vinte minutos alinharam-se ás ordens do starter os dezesseis concorrentes á grande prova e menos de um minuto depois ouviu-se o grito de sairam.

Realmente os dezesseis animais se locomoveram de um só golpe e logo o Corruxa se destacou do lote e cuidou de liderar a carreira: O filho de Helium na posição de honra passou pela primeira vez pelo disco, já ali seguido de Footprint, Alibi, Ever Ready, Xingu', Albatroz, Tronador, Geyser, Winter Garden, Goiano, Lord, Strike, Baron, Monterreal, Tigris e Adulon.

Sem maiores modificações a carreira proseguiu até á reta dos 1.200 metros, quando Tronador e Winter Garden retrogradam e mais duzentos metros depois Footprint avança e assume o comando do luzidio pelotão e foge dois corpos, enquanto Corruxa, já em segundo lugar, dá demonstrações de esmorecimento e nos 800 metros deixa passar o Alibi. Esse filho de Communter vai em perseguição ao novo lider, enquanto Monterreal melhora de posição passando do ante-penultimo posto para o oitavo.

No final da grande curva, os primeiros colocados mantinham a seguinte ordem: Footprint, Alibi, Corruxa, Ever Ready, Xingu', Albatroz, Goiano, Monterreal e os demais contendores.

Iniciada a reta, Alibi ataca o Footprint e após breve luta o domina.

Ever Ready tambem sobrepuja o cavalo inglês e vem oferecer luta ao novo ponteiro.

A esse tempo, Albatroz, na reta, faz a sua fulminante atropelada. Tal vigor trazia o filho de Trinidad na sua carga que a ela não resistem os seus adversarios e quando Ever Ready sobrepuja o Alibi, o velho descendente de Myrthée domina a situação e assume francamente a vanguarda.

"Albatroz ! Albatroz !" — é o grito unisono partido de milhares de bocas e o campeão atinge o disco em primeiro lugar com um corpo de vantagem sobre o seu companheiro Ever Ready, terminando Alibi em terceiro.

Como dissemos em nossa edição de domingo, Albatroz é como o vinho, que quanto mais velho, melhor.

Não sentiu o filho de Trinidad o peso dos anos, como não sentiu a carga que suportou.

Portou-se como um legitimo performer que é e inscrevendo imediatamente o seu nome como bi-campeão do Grande Premio "Brasil".

1ª CARREIRA

501 — Premio "Paraná" — Animais nacionais de 4 anos, sem mais de duas vitorias no país — Pesos da tabela — 1.500 metros — Premios: .... Cr$ 25.000,00; Cr$ 5.000,00 e Cr$ 2.500,00.

DEMIR, masc., alazão, 4 anos, R. G. do Sul, Kosmos e Sans Doute do sr. Francisco L. C. Laport, 56 quilos, A. Araujo 1º
Glacial, 56 ks., A. Ribas... 2º
Clarim, 56 ks., J. Canales. 3º
Flicka, 54 ks., J. Morgado . 0
Boavista, 56 ks., P. Simões. 0
Cananéia, 54 ks., L. Leig. 0
Gasogenio, 56 ks., O. Ullôa 0
Telita, 51 ks., J. Araujo . 0
Damaru', 56 ks., O. Serra. 0
Big Den, 56 ks., L. Mesz. 0
Aratanha, 54 ks., D. Fer. 0
Bombardeio, 54 ks., A. Barbosa 0
Não correu Gaia.

Ganho por três corpos, do 2º ao 3º quatro corpos.
Rateios: Cr$ 33,40 em 1º; dupla (23) Cr$ 40,50; placés: Demir Cr$ 15,60; Glacial Cr$ 20,70; Boavista-Clarim Cr$ 18,00.
Tempo 92".
Total das apostas: — .. .... Cr$ 270.180,00.
Criador: Antonio Soares.
Tratador: Nestor Pires.

RATEIOS EVENTUAIS

			Cr$
	1 Aratanha	1375	75,80
1	2 Bombardeio	438	288,00
	3 Flicka	425	445,30
	4 Glacial	1816	57,40
2	5 Gasogenio	1278	71,50
	6 Telita	758	137,50
	7 Demir	3114	33,40
3	8 Damaru'	284	367,10
	9 Cananéia	222	469,80
	10 Gaia	N|c.	
4	11 Big Den	765	136,30
	12 Boavista-Clarim	2560	40,70
	Total	13035	

		Cr$
11	332	235,00
12	1.524	62,00
13	1564	60,50
14	1354	6,980
22	548	174,70
23	2336	4..0,50
24	1601	59,10
33	''44	387,80
34	2009	47,10
44	316	299,40
Total	11828	

2ª CARREIRA

502 — Premio "Rio Grande do Sul" — Animais nacionais de 5 anos, de 3 a 5 vitorias no país — Pesos da tabela, com sobrecarga e descarga — 1.600 metros — Premios: .. .. Cr$ 25.000,00; Cr$ 5.000,00 e Cr$ 2.500,00.

COLON, masc., castanho, 5 anos, São Paulo, Testaferro e Colosa, dos srs. A. de Souza e J. F. Ramos, 54 quilos, H. Soares . .. 1º
Timbu', 54 ks., P. Simões 2º
Ema, 56 ks., A. Barbosa. 3º
Dosel, 54 ks., O. Fernandes 0
Farsa, 51 ks., J. Martins. 0
Morongo, 58 ks., S. Batista 0
Emburi, 48 ks., V. Lima.. 0
Genghis Kahn, 58 ks., C. Brito 0
Capuano, 47 ks., J. Araujo 0
R. Park, 54 ks., E. Silva . 0
Bota Fogo, 58 ks., D. Ferreira 0
Fulminar, 50 ks., R. Olguin 0

Ganho por três quartos de corpo, do 2º ao 3º três corpos.
Rateios: Cr$ 68,70 em 1º; dupla (11) Cr$ 157,70; placés: Colon-Royal Park Cr$ 11,90; Timbu' Cr$ 12,30; Ema-Bota Fogo, Cr$ 10,40.
Tempo: 98" 4|5.
Total das apostas: — .. .... Cr$ 338.970,00.
Criador: Rodolfo Crespi.
Tratador: J. Emilio Souza.

RATEIOS EVENTUAIS

			Cr$
1	1 Colon-Royal Park	2000	68,70
	2 Timbu'	2000	68,70
	3 Morongo	747	193,90
2	4 Emburi	175	785,30
	5 G. Kahn	2083	65,90
	6 Dosel	2272	60,40
3	7 Farsa	286	480,50
	8 Fulminar	167	822,90
	9 Capuano	234	587,70
4	10 Ema-Bota-Fogo	7216	19,00
	Total	17180	

		Cr$
11	790	157,70
12	1307	85,50
13	1533	74,20
14	4028	27,70
22	259	[illegible]
23	726	154,00
24	2134	52,40
33	142	87,70
34	2395	46,70
44	750	149,10
Total	13983	

3ª CARREIRA

503 — Premio "Rio de Janeiro" — Animais nacionais de 5 anos, de 4 e 5 vitorias no país — Pesos da tabela, com descarga — 2.000 metros — Premios: Cr$ 25.000,00; .... Cr$ 5.000,00 e Cr$ 2.500,00.

MIAMI, masc., tordilho 4 anos, R. G. do Sul, Stayer e Mona Gris, do sr. J. M. Aragão, 52 ks., J. Mesquita 1º
Tocandira, 54 ks., O. Reichel 2º
Vontade, 50 ks., R. Zamudio 3º
Valente, 56 ks., I. Souza .. 0
Caimão, 56 ks., R. Freitas. 0
Casablanca, 52 ks., R. Silva 0
Estrondo, 56 ks., L. Gonz. 0
Alraune, 50 ks., O. Fernandes 0

Ganho por cabeça, do 2o ao 3º cabeça.
Ratteios: Cr$ 23,60 em 1º; dupla (14) Cr$ 39,80; placés:: Caimão-Miami Cr$ 16,20; Valente-Tocandira, Cr$ 21,80.
Tempo: 123" 1|5.
Total das apostas: — .. .... Cr$ 423.450,00.
Criador: A. J. Peixoto de Castro.
Tratador: Osvaldo Feijó.

RATEIOS EVENTUAIS

			Cr$
1	1 Valente-Tocandira	3621	49,20
2	2 Vontade	1144	155,70
	3 Casablanca	1980	90,00
3	4 Estrondo	7329	24,30
	5 Alraune	672	265,10
4	6 Caimão-Miami	7529	23,60
	Total	22275	

		Cr$
11	301	496,30
12	944	158,20
13	2370	63,00
14	3747	39,80
22	287	650,60
23	1782	83,60
24	2335	63,90
33	348	429,30
34	5810	25,70
44	751	198,90
Total	18675	

4ª CARREIRA

504 — Premio "Minas Geraes" — Animais nacionais de 4 anos, sem mais de três vitorias no país — Pesos da tabela — 1.600 metros — Premios: Cr$ 25.000,00; .. ... Cr$ 5.000,00 e Cr$ 2.500,00.

ESTELA, fem., castanho, 4 anos, São Paulo, Santarém e Midi, do Stud L. de Paula Machado, 54 quilos, P. Simões 1º
Tanajura, 54 ks., D. Fer. 2º
Fumo, 54 ks., J. Portilho. 3º
Sagres, 56 ks., R. Olguin . 0
Caudilho, 56 ks., J. Canales 0
Espadim, 56 ks., L. Gonç.. 0
Negramina, 54 ks., E. Silva 0
Quo Vadis?, 56 ks., I. Souza 0
Escolta, 54 ks., G. Costa . 0
Cheque 55 ks., J. Martins . 0
Enanio, 56 ks., A. Barbosa 0
Periquito, 56 ks., J. Morg.. 0
Julóca, 54 ks., R. Urbina. 0
Mabel, 54 ks., R. Zamudio. 0
Rataplan, 56 ks., P. Vaz .. 0
Não correu Tarobá.

Ganho por meio corpo, do 2º ao 3º dois corpos.
Rateio: Cr$ 16,60 em 1º; dupla (13) Cr$ 30,30; placés: Estela-Espadim Cr$ 1,40; Tanajura Cr$ 33,20; Fumo Cr$ 90,10.
Tempo: 97" 2|5.
Total das apostas: — .. .... Cr$ 513.590,00.
Criador: L. Paula Machado.
Tratador: Ernani Freitas.

RATEIOS EVENTUAIS

			Cr$
	1 Julóca-Caudilho	2222	92,40
1	2 Fumo	650	316,00
	3 Tanajura	1325	155,00
	4 Enanio	1661	132,40
	5 Sagres	330	622,50
2	6 Mabel	2207	93,00
	7 Escolta	317	647,90
	8 Cheque	349	588,50
3	9 Rataplan	526	390,40
	10 Estela-Espadim	1307	16,60
	11 Periquito	2281	90,00
4	12 Quo Vadis ?	1104	186,00
	13 Negramina	393	513,60
	Total	25675	

		Cr$
11	662	268,00
12	1465	121,10
13	5856	30,30
14	1296	136,90
22	503	352,70
23	5349	33,10
24	1172	151,30
33	1523	116,50
34	3833	46,20
44	521	340,50
Total	22180	

5ª CARREIRA

505 — Premio "São Paulo" — Cavalos estrangeiros — Pesos especiais — 1.500 metros — Premios: Cr$ 25.000,00; .... Cr$ 5.000,00 e Cr$ 2.500,00.

CHIPS, masc., castanho, 4 anos, Argentina, Picapleitos e Australia, do sr. J. Adamiane, 46 quilos, V. Lima 1º
Pancho, 50 ks., João Santos 2º
San Michel, 50 ks., S. Bat. 3º
Pertinaz, 53 ks., P. Vaz . 0
Girassol, 48 ks., O. Serra. 0
Integro, 50 ks., H. Soares. 0
Tam Tam, 56 ks., C. Brito 0
Timbó, 54 ks., C. Pereira . 0
Curaçáu, 45 ks., J. Araujo 0
Papagai, 56 ks., J. Canales 0
Panduro, 57 ks., G. Costa 0
Max, 50 ks., O. Coutinho . 0
Sofrenado, 55 ks., J. Morg. 0
Marcial, 47 ks., J. Portilho. 0
Planeta, 48 ks., O. Macedo 0
Carbon, 52 ks., R. Zamudio 0
Latente 58 ks., J. O. Silva caiu.
Não correu Charo.

Ganho por três corpos, do 2º ao 3º dois corpos.
Rateios: Cr$ 93,90 em 1º; dupla (14) Cr$ 81,80; placés: Chips Cr$ 24,20; Pancho Cr$ 142,00; San Michel Cr$ 36,90.
Tempo: 90" 3|5.
Total das apostas: — .. .... mc5f. —.HFaP.e FR R RR Cr$ 639.820,00.
Importador: Breno Caldas.
Tratador: Enclides F. Silva.

RATEIOS EVENTUAIS

			Cr$
1	1 Panduro	1155	217,20
	2 Max	853	294,10
	3 Pertinaz	2178	115,20
	4 Pancho	294	853,40
2	5 Latente	1998	125,50
	6 Sofrenado	990	253,40
	7 San Michel	3070	81,70
	8 Girassol	641	391,40
3	5 Integro	1248	201,00
	10 Marcial	1008	243,90
	11 Charo	N|c.	
	12 Papagai	10634	23,50
	13 Tam Tam	358	758,30
4	14 Chips	2671	93,90
	15 Planeta	1065	237,90
	16 Timbó-Carbon-Curaçau	3212	77,90
	Total	31365	

		Cr$
11	913	43,70
1	2867	94,00
13	4177	53,20
14	3727	81,60
22	1313	169,50
23	6004	37,00
24	1937	104,50
33	2365	94,10
34	4765	46,70
44	1254	177,40
Total	27822	

6ª CARREIRA

506 — Grande Premio "Brasil" — Animais de qualquer país, de 3 anos e mais idade — Pesos da tabela, com sobrecarga — 3 000 metros — Premios: Cr$ 300.000,00; .. .. Cr$ 60.000,00; Cr$ 30.000,00; Cr$ 15.000,00; Cr$ 7.500,00 e um objeto de arte oferecido pelos Serviços de Remonta e Veterinaria do Exercito ao criador do animal nacional que obtiver melhor colocação.

ALBATROZ, masc., castanho, 8 anos, São Paulo, Trinidad e Myrthé, do Stud L. de Paula Machado, 57 quilos, L. Gonzalez 1º
Ever Ready, 52 ks., P. Simões 2º
Alibi, 58 ks., O. Ulôa 3º
Footprint, 58 ks., A. Barb. 4º
Goiano, 58 ks., G. Costa . 0
Tigris, 58 ks., P. Vaz 0
Monterreal, 57 ks., R. Freitas 0
Geyser, 52 ks., E. Silva ... 0
Adulon, 58 ks., L. Benitez 0
Corruxa, 52 ks., C. Pereira 0
Xingu', 53 ks., H. Soares . 0
Lord, 57 ks., A. Araujo . 0
Baron, 58 ks., J. Canales. 0
Strike, 58 ks., A. Molina.. 0
Tronador, 58 ks., A. Rosa . 0
Winter Garden, 58 ks., D. Ferreira 0

Ganho por dois corpos do 2º ao 3º três corpos.

Rateios: Cr$ 36,90 em 1º; dupla (11) 170,60; placés: Albatroz-Ever Ready Cr$ 23,30; Alibi Cr$ 16,40.
Tempo: 90" 3|5.
Total das apostas: — .. .... Cr$ 1.410.300,00.
Criador: L. Paula Machado.
Tratador: E. Freitas.

RATEIOS EVENTUAIS

			Cr$
	1 Albatroz--Ever Ready	16361	36,90
1	2 Footprint	922	355,50
	3 Strike	1073	563,20
	4 Goiano	3626	166,60
2	5 Tronador	996	604,70
	6 Winter Garden-Xingu'	7048	85,70
	7 Lord	1131	535,20
3	8 Baron	965	626,20
	9 Alibi-Geyser	16130	37,40
	10 Monterreal	23734	25,40
4	11 Harpalo	N|c.	
	12 Corruxa-Tigris-Adulon	3561	169,70
	Total	75547	

		Cr$
11	2658	170,60
12	3973	113,90
1	11097	40,80
14	12344	38,60
22	1538	294,30
23	4351	104,00
24	5152	87,80
33	1264	357,40
34	11737	38,50
44	2489	181,90
Total	56598	

7ª CARREIRA

507 — Premio "Pernambuco" — Animais de 4 anos e mais idade, de qualquer país — Handicap 2.000 metros — Premios: Cr$ 40.000,00; .... Cr$ 8.000,00 e Cr$ 4.000,00.

ZAGAL, masc., zaino, 5 anos, Argentina, Heber Nhah e Zack Clar, do sr. F. F. Saldanha, 50 quilos, J. Mesquita 1º
Romney 58 quilos, R. Freitas 2º
Mochuelo, 52 ks., R. Olguin 0
Macuelo, 52 ks., R. Olguin. 0
Salmon, 57 ks., J. Canales. 0
Figaro-su', 53 ks., J. O. Silva 0
Dark Prince, 55 ks., A. Mol. 0
Mate, 48 ks., R. Silva 0
Batton, 53 ks., D. Ferreira 0
Cataflor, 55 ks., L. Gonz.. 0
Colombo, 58 ks., R. Urbina 0
Grilo, 53 ks., O. Ullôa ... 0
Trovão, 53 ks., P. Simões . 0
Rezongo, 53 ks., P. Vaz.. 0
Ark Royal, 50 ks., O. Mac. 0
Marconi, 48 ks., S. Batista . 0
Cavalgade, 54 ks., R. Zamudio z0

Ganho por dois corpos, do 2º ao 3º meio corpo.

Rateios: Cr$ 21,70 em 1º; dupla (44) Cr$ 115,80; placés: Zagal Cr$ 34,50; Momney Cr$ 14,60; Rockmoy Cr$ 33,30.
Tempo: 121" 4|5.
Total das apostas: — .. .... Cr$ 825.910,00.
Importador: A. Irulegui.
Tratador: Celestino Gomes
Total geral das apostas: .. 4.431.950,00.
Total geral dos Concursos: .. Cr$ 429.310,00.
Pista de grama: leve.

RATEIOS EVENTUAIS

			Cr$
	1 Figaro-su'-Mochuelo	5049	67,30
1	2 Rezongo	542	627,30
	Dark Prince.	4090	83,10
	4 Rockmoy	1402	242,50
2	5 Mate	564	602,80
	6 Colombo-Salmon	8112	41,90
	7 Grilo	1331	185,60
3	8 Cavalgade	399	852,10
	9 Cataflor-Trovão	5896	57,60
	10 Romney	10999	30,90
	11 Marconi	813	418,20
4	12 Zagal	1591	213,70
	13 Batton-Ark Royal	1712	280,50
	Total	42500	

		Cr$
11	1169	172,70
12	3304	87,20
13	2703	106,60
14	4812	59,80
22	2202	130,00
23	4853	59,40
24	7193	40,00
33	1597	180,50
34	5217	55,20
44	2489	115,80
Total	36039	

OS RESULTADOS DOS CONCURSOS

Os concursos ante-ontem promovidos pelo Jockey Club Brasileiro tiveram os seguintes resultados:

BOLO SIMPLES

26 ganhadores, com 5 pontos — Rateio: Cr$ 1.625,00.

BOLO DUPLO

6 ganhadores, com 10 pontos — Rateio: Cr$ 5.299,00.

BETTING JOCKEY CLUB

Não teve ganhadores — Rateio: liquido a ser acrescido ao betting de sabado proximo: Cr$ 19.408,00.

BETTING ITAMARATI

5 ganhadores — Rateo: .... Cr$ 22.392,00.

BETTING DUPLO

Não teve ganhadores — Rateio: liquido a ser acrescido ao betting duplo de sabado proximo: Cr$ 117.344,00.

O SWEEPSTAKE DE 1944

Constituiu um êxito sem precedentes o Sweepstake de 1944.

Basta que se diga que êste ano apenas 15 bilhetes encalharam e assim mesmo porque não vieram do interior, sendo a comunicação feita telegraficamente.

Retirados das esferas eses bilhetes, procedeu ás nove da manhã a extração, sob a presidencia do sr. Fernando Gomes Calaza, fiscal do Govêrno Federal e assistido pelos diretores do Jockey Club Brasileiro e Loteria Federal, de representantes dos jornais cariocas e paulistas e grande publico, inclusive muitas senhoras.

O primeiro numero a sair foi o 1.801, de Criolan e o ultimo o 32.341, de Corruxa.

O resultado geral foi o seguinte:

Adulon, 24.935; no Rio; Air Bell, 1.329, no Rio; Albatroz, 27.505, em São Paulo; Alibi, 16.437, em Campos; Apilio, ... 6.758, no Rio; Ark Royal, 287, em São Paulo; Baron, 22.700, no Rio; Baton, 25.060, no Rio; Caeté, 28.531, no Rio; Carbon, ... 21.536; na Bahia; Cavalcade, 10.292, no Rio; Clueca, 9.863, em Belo Horizonte; Corruxa 33.341, no Rio; Coridon, 30.254, em São Paulo; Criolan, 1.801, em Porto Alegre; Darbolito, 15.699, no Rio; Dark Prince, 15.594, em São Paulo; El Faro, 25.469, no Rio; Embuá, 9.455, no Rio; Entredos, 21.826, no Rio; Ever Ready, 26.486, no Rio; Figaro-Sú, 19.513, no Rio; Footprint, 22.405, na Bahia; Genghis Khan, 12.028, no Rio; Geyser, 5.691, no Rio; Gladiador, 28.965, no Rio; Goiano, 25.370, em São Leopoldo no Rio Grande do Sul; Good Cheer 7.758, no Rio; Gran Brujo, 2.095, no Rio; Grilo, 23.651, no Rio; Harpalo, 4.900, em Cachoeira, no Rio Grande do Sul; Imperator, 10.252, no Rio; Latente, 28.749, em Campos; Latero, 19.042, em Jequié; Lord, 3.030, no Rio; Lunar 29.880, no Rio; Marajá, 13.002, no Rio; Metódico, 18.116, no Rio, Mialque, 3.489, em Jequié; Mimoto, 26.020, no Rio; Mochuelo, 31.719, em Curitiba; Monterreal, 16.720, no Rio; Muluia, 23.289, no Rio; Nutria, 21.307, no Rio ;Oregon, 12.645, em São Paulo; Ouro Preto, 1.278, no Rio; Papagay, 4.040, no Rio; Partout, 519, em São Paulo; Perfido, 30.478, no Rio; Pif Paf, 15.463, no Rio; Polux, 11.950, na Bahia; Profano, ... 12.046, no Rio; Puntero, 14.266, no Rio; Quo Vadis, 5.173, em Manaus; Relampago, 14.318, no Rio; Reluciente, 346, no Rio; Remember, 19.257, no Rio; Reverston, 18.966, em São Paulo; Rezongo, 17.122, no Rio; Romancero, 19.753, no Rio; Romney, 25.787, no Rio; Rojisa, 31.577, em São Paulo; Salvo, 2.771, no Rio; Silver Prince, 6.127, no Rio; Sobeo, 1.857, no Rio; Sofrenado, 13.916, no Rio; Strike, 29.671, no Rio; Tarobá, 4.970, em Uberaba, Minas Gerais; Tigris, 2.915, na Bahia; Toulon, 23.746, no Rio; Tronador, 19.430, em Curitiba; Valente, 3.258 no Rio; Volanton, 9.383, no Rio; Winter Garden, 18.004, no Rio; Xingu, 278, no Rio; Zagal, 16.293, no Rio e finalmente, Zoovingon, 6.442, vendido na Capital Federal.

Depois de corrido o Grande Premio "Brasil", verificou-se o seguinte resultado:

	Cr$
ALBATROZ, (vendido em S. Paulo) 27.505	2.000.000,00
EVER READY, (vendido no Rio) 26.486 ..	150.000,00
ALIBI, (vendido em em Campos) 16.437	50.000,00
FOOTPRINT, (vendido no Rio) 22.405 ..	30.000,00
GOIANO, (vendido no Rio Grande) 25.370..	20.000,00
TIGRIS, (vendido no Rio) 2.915	15.000,00

Terminada a extração da famosa loteria hipica, o sr. A. J. Peixoto de Castro, presidente da Companhia da Loteria Federal, reuniu, em seu gabinete, todos os representantes da imprensa de São Paulo e da capital da Republica e ofereceu-lhes um *cock-tail* e finos doces e sandwiches.

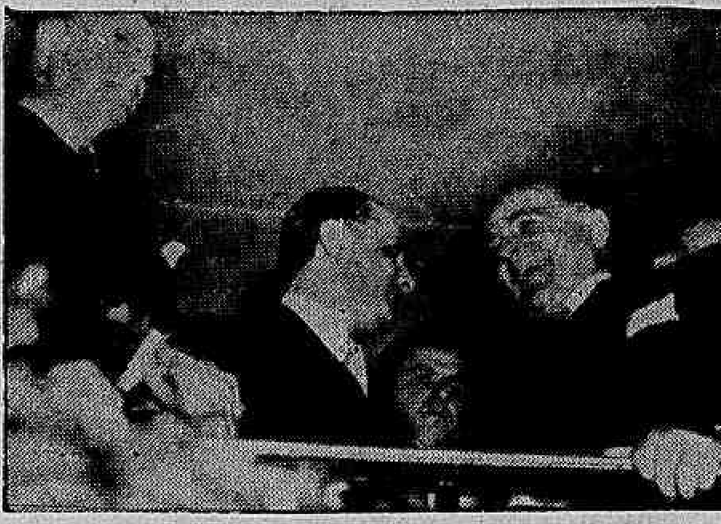

Flagrante colhido no Hipódromo da Gavea quando o sr. Getulio Vargas assistia ás corridas.

CAIXA ECONOMICA FEDERAL DO RIO DE JANEIRO

CARTEIRA DE PENHORES

LEILÕES

Os leilões das diversas Agencias de Penhores no mês de Agosto, serão realizados nas datas abaixo:

Dia 10 — AGENCIA IMPERATRIZ LEOPOLDINA (Mercadorias)

Dia 17 — AGENCIAS CENTRAL E ROSARIO (Jolas)

Dia 24 — AGENCIA BANDEIRA/PENHORES (Jolas e Mercadorias)

Dia 31 — AGENCIA SETE DE SETEMBRO (Jolas)

Todos os leilões serão realizados no 3.º andar da Sede desta Caixa, á Rua 13 de Maio, 33/35, e os lotes serão expostos no referido local, desde ás 11 horas da vespera da realização de cada leilão exceto quanto aos da Agencia Bandeira que serão expostos nos dias 22 (jolas) e 23 (mercadorias).

São avisados os srs. mutuários de que só poderão ser separados, para reforma ou resgate os penhores sujeitos a leilão, até ás 15 horas da vespera da realização do mesmo, sem exceção de especie alguma.

a) ARFIO MAZZEI — Diretor

Será Impedida Qualquer Majoração de Preços

Entre outras importantes resoluções tomadas ontem pela Comissão Executiva do Serviço de Abastecimento, avulta a seguinte:

Surgindo na Comissão pedidos de ligeiros aumentos de preços de generos, o coronel Jesuino de Albuquerque comunicou-os aos senhores conselheiros que vêm mantendo conversações com o coronel Anapio Gomes, coordenador da Mobilização Economica, sobre os assuntos pertinentes á Comissão. Podia declarar que o sr. coordenador desejava estudar o meio de impedir que houvesse qualquer aumento de preços durante determinado periodo. Essa idéia, como é natural, despertou prolongadissimos debates, em que tomaram parte todos os membros da Comissão. O sr. Oreste Goffi chamou a atenção para o aumento de fretes terrestres e maritimos. O sr. Artur Matos referiu-se á elevação de taxas do Cais do Porto. Encerrando a discussão, o cel. Jesuino de Albuquerque comprometeu-se a se entender com todas as autoridades relacionadas com esses fatos, de maneira a serem evitados quaisquer aumentos de fretes, taxas, etc., de modo que, afinal, embora reconhecendo a complexidade do problema, se impeça qualquer majoração de preços durante determinado periodo.

O Novo Ministerio de Minas e Energia

A CONFERENCIA DO CORONEL BERNARDINO DE MATOS NETO, EM S. PAULO

S. PAULO, 7 (D.C.) — No salão nobre do Instituto de Engenharia de S. Paulo teve lugar, ontem, á noite, a conferencia do coronel Bernardino Correia de Matos sobre "A industria mineral e as fontes de energia do Brasil".

O conferencista declarou, inicialmente, existirem problemas de magna importancia para o desenvolvimento do nosso país, os quais têm passado desapercebidos dos nossos governantes, citando o que se refere á produção de energia eletrica. Ressaltou, em seguida, os diversos empreendimentos encetados a esse respeito, dizendo que, a principio, foram instaladas empiricamente pequenas usinas termoeletricas e, depois, pequenas instalações hidoeletricas, com diminutas possibilidades de capital, o que resultou no insucesso de quase todos. Por fim, o conferencista recordou que o Brasil possue uma das maiores reservas de energia hidraulica existentes na superficie da terra, acentuando que são poucas, no mundo, as quedas naturais ou artificiais que se comparam á que alimenta a usina de Cubatão. Frisou, ainda, que não se deve continuar pensando que só empresas estrangeiras podem captar e vender essa enorme quantidade de energia que podemos produzir armazenando aguas no alto dessa serra, nas bacias de varios rios e fazendo-as precipitar-se pela serra abaixo. Informou por ultimo que o novo Ministerio de Minas e Energia, de acordo com o projeto em estudos, compor-se-á dos seguintes orgãos: Departamento Nacional da Produção, Departamento Nacional de Industrialização Mineral, Departamento Nacional de Aguas e Energia, Departamento Nacional de Combustiveis, Instituto Nacional de Pedras Preciosas, Universidade Técnica e outros departamentos comuns a todos os Ministerios.

EDITAL de venda em publico leilão, na forma abaixo.

O DOUTOR Mario Guimarães Fernandes Pinheiro, Juiz de Direito da Sexta Vara Civel do Distrito Federal.

FAZ

saber aos que o presente edital de praça virem, ou dele conhecimento tiverem e interessar possa que no dia 10 de agosto proximo, ás 14 horas, no Palacio da Justiça á rua Dom Manoel 29, sede do Juizo, o porteiro dos auditorios levará á venda em publico leilão para serem arrematados por quem maior lanço oferecer, os seguintes bens que se acham no predio numero 41 da rua Aristides Lobo: — Cristaleira de madeira na cor escura com vidros .... Cr$ 150,00; 6 cadeiras de madeira na cor escura Cr$ 90,00; Mesa elastica de madeira na cor escura Cr$ 80,00; uma cama para casal, de madeira, na cor escura Cr$ 80,00; Guarda-vestido de madeira na cor escura no estado, Cr$ 150,00; Camiseiro de madeira na cor escura Cr$ 150,00; Maquina Singer n. 118.764, com três gavetas..... Cr$ 1.500,00. Importando a presente avaliação em Cr$ 2.150,00. — penhorados no executivo movido por José de Carvalho contra Joaquim Fonseca. E quem os mesmos quiser arrematar, em leilão, deverá comparecer no dia, local, no principio declarados, ciente de que a arrematação será feita a dinheiro á vista ou mediante caução idonea. Dado e passado nesta cidade do Rio de Janeiro, aos 24 de julho de mil novecentos e quarenta e quatro. Eu, Moysés do Valle e Silva, escrevente juramentado o datilografei. E eu, Ataliba Corrêa Dutra, escrivão o subscrevo. (a) Mario Guimarães Fernandes Pinheiro. — Está conforme. O escrivão, Ataliba Corrêa Dutra.

SESSOES PASSATEMPO CAPITOLIO CINELANDIA FONE: 22.6788

HOJE A PARTIR DE MEIO DIA

No genero, o mais completo e melhor programa da cidade!

O COMEÇO DO FIM ! REPORTAGEM ESPECIAL DO PARAMOUNT NEWS SOBRE A BATALHA DA NORMANDIA !

DR. PIZZOLANTE

BLENORRAGIA — PROSTATA — IMPOTENCIA — SIFILIS REUMATISMO — HEMORROIDA — OBESIDADE

Tratamento rapido pelo calor —— Aparelhos americanos

ASSEMBLÉIA, 67 — 2.º — T. 22-8472 — DE 8 ÁS 18 HORAS

Consultas "Cr$ 5,00" Olhos - Ouvidos - Nariz e Garganta — Dr. Fortunato

Especialista com pratica nos Hospitais da Europa — Rua da Carioca, 6, 4.º andar, das 13 ás 18 horas, diariamente.

ESPORTES

O Bangú Propôs a Antecipação do Seu Jogo Com o Flamengo

SÓMENTE HOJE O GREMIO RUBRO - NEGRO DARA UMA RESPOSTA DEFINITIVA

José Ferreira Lemos, o popular Juca, atualmente treinador e responsavel pela equipe banguense, conferenciou, ontem, com o sr. Alfredo Curvelo, diretor de futebol do Flamengo.

Em nome do Bangú, Juca propôs ao clube da Gavea a antecipação do jogo marcado para domingo vindouro, para sexta-feira, á noite. O local poderá ser no campo do Fluminense ou do Vasco, conforme deseje o gremio rubro-negro, caso venha a aceitar a proposta.

O sr. Curvelo não deu uma resposta definitiva, preferindo consultar a diretoria do Flamengo.

Somente hoje será conhecida a decisão do campeão da cidade com referencia á proposta dos banguenses.

Um Conselho a Luiz Aranha...

Meu caro Luiz Aranha, [illegible] dia.

Desculpe-me acordá-lo tão cedo, com um bilhete, aparentemente incomodo. Mas trata-se do bilhete de um amigo que sente quando amigo é atingido por um golpe baixo, qualquer. Domingo ultimo o meu bom amigo saiu da arena bem aleijado. Quase sem jeito de andar, certamente. No entanto não é assim, com duas palavras e cinco goals que derruba um gaucho acostumado aos "entreveros"...

Vou lhe dar um conselho, bem bom amigo. Permita-me a ousadia, pois penso que poucos são os seus amigos intimos que diriam: "Lulu' vou te dar um conselho". A maioria dos que lhes cercam não têm animo de dizer o que sentem, ou por outra, nada sentem em face do amigo dizer sempre o que sente, antes deles... Por [illegible]...

Eu o vejo como um anjinho a penar no novo posto. Conheço porém, profundamente as causas que levam o time do Botafogo ao estado em que ele se acha. Se eu me chamasse Luiz Aranha, com o peso do cargo que ora tem sobre os ombros faria o seguinte:

Reuniria, hoje, os jogadores do clube e multava-os quase a todos. Faria Santamaria jogar ou desistir de ficar eternamente machucado. Chamaria Bengala e diria: meu caro, vou mudar de tatica, no Departamento de Profissional (Esse Departamento existe mesmo?). Você continua responsavel pelo time. Treina escala e discute com um meu sub-diretor João Vaz, o mais indicado para a tarefa —e com ele você diz das necessidades do time. Contrataria um professor de cultura fisica, que entenda de futebol e determinaria o preparo fisico diario, com exceção dos sábados. Esse preparo diario seria levado a peito, das sete ás oito da manhã, com ou sem os convocados. Afastaria os curiosos que se fazem passar por preparadores fisicos do time e daria o bilhete azul a quem merecer. Nenhum elemento teria força, além de João Vaz e o proprio amigo sobre quem quer que fosse do time. Não permitiria que qualquer amador fosse convocado para jogar no onze de profissionais. Determinaria um unico treino, ás quintas-feiras á tarde, para o conjunto. Abandonaria o tratamento de amigos que se oferece aos profissionais do clube [illegible] cortaria a liberdade demasiada que eles têm, com certos dirigentes. Eles, meu caro amigo provocaram a situação. Eu lha diria com prazer. Faça isso, meu caro amigo, se quer vencer, sem levar novo tombo. O campeonato ainda não está perdido. Sómente aquele que tiver dez ou doze pontos levantará o campeonato, não se iluda. E o Botafogo ainda poderia fazer uma figura bonita nesse certame.

Desculpe-me a intromissão. Mas é que sou seu amigo e gosto de dizer aquilo que sinto, aquilo que vejo. Afaste também certos máus elementos do clube, que andam pervertendo ainda mais os jogadores. Faça isso e depois observe os resultados.

Um abraço do seu amigo leal e sincero.

HELENICO

Nerino, o Novo Comandante Rubro

UMA EXCELENTE AQUISIÇÃO

O America pediu o passe de Nerino, centro avante do Humaitá, de Niteroi.

A nova aquisição do campeão do Centenario representa um grande reforço para as suas fileiras, uma vez que não possue, no momento, um comandante capaz de satisfazer as exigencias do team.

Nerino é um excelente jogador e será incluido na mm dor e será incluido na "classe de amador", embora se saiba que jogará no quadro principal.

Basketball

FLAMENGO x RIACHUELO A LUTA DOS INVICTOS

Prossegue Hoje o Campeonato Carioca de Basketball — Tijuca x America e Fluminense x Atletica Formam as Pelejas Complementares

A terceira rodada do Campeonato Carioca de Basketball a ser vencida hoje apresenta com atração máxima a peleja a ser travada na quadra da rua Marechal Bittencourt, onde as equipes representativas do Riachuelo e Flamengo lutarão pela manutenção da invencibilidade. Sem ter sofrido o amargor da derrota, riachuelenses e rubro-negros empenhar-se-ão o máximo para continuar sua campanha vitoriosa, acentuando-se que os dois bandos encontram-se perfeitamente credenciados para desenvolverem convincente performance. Dadas as circunstancias desta contenda, todo o interesse do "fan" cestobolistico estará voltado para a quadra da estação do Riachuelo, reinando intensa expectativa em torno do desenrolar desta peleja.

No controle funcionarão as seguintes autoridades:

Delegado — Jaci Rosa; Arbitro — Aladino Astuto; Fiscal — João Lopes Coelho; Apontador — Adolfo Perez Filho; Cronometrista — Alberico G. Amorim.

Tijuca e América dotados da mesma força farão em Campos Sales uma luta sobremodo equilibrada para a conquista do 1.° triunfo neste certame.

A representação cajuti que surge com uma das candidatas á conquista do titulo, ora em poder do Botafogo, estreiou mal no Campeonato, perdendo em seus próprios dominios para o Fluminense. Procurando reabilitar-se do revés sofrido na primeira exibição os tijucanos todos os esforços desenvolverão no sentido de não serem surpreendidos pelo América, estando Tovar, Osni, Carlito e seus companheiros técnicamente preparados para corresponderem á confiança de seus numerosos adeptos. O América, por sua vez, batido nas suas duas primeiras intervenções, tudo fará para evitar a sua 3.ª derrota consecutiva.

Ao que tudo indica os dois tradicionais rivais do bairro da Tijuca proporcionarão um embate movimentado, caracterizado pelo equilibrio de forças.

Os dois quadros deverão formar assim constituidos:

TIJUCA:
Tovar e Carlito; Marvio, Osni e Gustavo.

AMERICA:
Carlos e Marinho; Aulo, Passarinho e Nilo

Estarão no controle as seguintes autoridades:

Delegado — Renato Braggs; Arbitro — Afonso Lefever; Fiscal — Jairo Pompo do Amaral; Apontador — Aloisio Lavra de Magalhães; Cronometrista — Americo da Silva Gomes.

Completando a rodada jogarão em Alvaro Chaves Fluminense e Atlética. Atuarão no controle:

Delegado — Luiz Neves; árbitro — Haroldo Oest; fiscal — Rubem P. Céla; apontador — Manoel Freitas de Carvalho; cronometrista — Silvio Cintra Filho.

A CLASSIFICAÇÃO ATUAL

A classificação atual dos concorrentes ao Campeonato Carioca de Basket-Ball é a seguinte:

1.° Riachuelo — 2 jogos — 2 vitorias — 71 pontos pró e 56 contra — Saldo: 15.

2.° Vasco — 1 jogo — 1 vitoria — 36 pontos pró e 32 contra. Saldo 4

3.° — Botafogo — 1 jogo — 1 vitoria, 42 pontos pró e 22 contra — Saldo 20.

2.° Flamengo — 1 jogo — 1 vitoria — 39 pontos pró e 35 contra. Saldo 4.

3.° — Fluminense — 2 jogos — 1 vitoria e 1 derrota — 67 pontos pró e 64 contra. Saldo 3.

4.° — Tijuca — 1 jogo — 1 derrota — 28 pontos pró e 35 contra. Deficit: 7.

4.° — Atletica — 1 jogo — 1 derrota — 22 pontos pró e 42 contra. Deficit: 20

4.° — Aliados — 1 jogo — 1 derrota — 30 pontos pró e 37 contra. Deficit: 7.

5.° — America — 2 jogos — 2 derrotas — 61 pontos pró e 73 contra. Deficit: 12.

BASKET NA A.C.M.

Ainda este mês a Associação Cristã de Moços levará a efeito o seu 28.° Campeonato Anual de Basket. Este certame, destinado exclusivamente aos acemistas, deverá constituir uma das grandes atrações das atividades desportivas da simpatica agremiação da Esplanada do Castelo na temporada de 44.

Vasco x S. Cristovão, Hoje à Noite em S. Januario

JOGARÃO COMPLETOS OS DOIS TEAMS — DIFICIL A PELEJA PARA O VASCO

Hoje á noite, afinal, teremos o prelio transferido, do S. Cristovão e Vasco, que deveria ser realizado na noite de sabado.

Conforme todos sabem, o choque não se efetuou, porque o Vasco da Gama tinha assumido um compromisso com o Corintians, em face da transferencia de Dino para o gremio de São Januario.

A peleja de sabado serviu como duas coisas, ao mesmo tempo, para o Vasco. Primeiro, como um treino puxadissimo para ajustar posições e em segundo lugar para pagamento, por parte do passe de Dino.

LUTA PROMISSORA

O S. Cristovão vem realizando uma trajetoria bastante irregular no campeonato. Ora perde ora ganha com dificuldade de um adversario fraco.

O adiamento da peleja contra o Vasco deu oportunidade a que Picabéa treinasse um pouco mais o conjunto e reajustasse posições.

Descansando a turma desde 6.ª-feira, acredita-se que o S. Cristovão, refeito do abalo que produziu a derrota fragorosa ante o Fluminense, realize uma jornada de rehabilitação e melhor possa colocar o Fluminense no campeonato, distanciando-o assim do vice-lider.

O Vasco, certamente vai se antepor com toda a sua força, ao bando alvo e esse natural desejo do S. Cristovão, de bater de um lado o Vasco, bem como do lado oposto, o Vasco de afastar o S. Cristovão do seu caminho fará, certamente, com que a luta entre os velhos contendores do bairro de São Cristovão e São Januario se caracterize de sensacionalismo.

AMBOS JOGARÃO COMPLETOS

Tanto o Vasco como o São Cristovão deverão reaparecer completos. O S. Cristovão possivelmente colocará em campo, Magalhães, Bianchi e Augusto, que realizaram varios "tests", tendo todos se saido magnificamente.

O Vasco, por sue vez, terá a sua linha constituida de seus elementos efetivos e a retaguarda contará com a presença de todos os titulares.

Nova Representação do Bonsucesso

O CASO DO SEGUNDO GOAL ANULADO CONTRA O AMERICA

Apurou a nossa reportagem que o Bonsucesso voltará a representar contra as arbitragens dos seus jogos.

Soubemos que em sua nova exposição, o gremio rubro-anil julgará a atuação e as falhas do arbitro Aristides Figueira, que dirigiu o seu jogo com o América. Focalizará e documentará com recortes de jornais a anulação do seu segundo goal, quando a contagem era favoravel aos leopoldinenses por 1x0.

Andaraí Elimina

O Andaraí comunicou á F. M. F. que eliminou os seguintes amadores por atos de indisciplina: Euclides de Sousa, Irani Gonzaga e Mário Gualberto.

A Posse do Conselho Técnico Classista da C. B. D.

Terá lugar, hoje, ás 18 horas, a solenidade da posse do Conselho Técnico Classista da Confederação Brasileira de Desportos.

Compõem esse conselho dos esportistas: Adolfo Scherman, Ari de Oliveira Menezes, Nilo Morais, Murilo Guimarães, Augusto Bulhões e Augusto Cesar de Miranda Lemos.

APROXIMANDO-SE a época da constituição da sociedade, convidamos os senhores subscritores, que se acham atrasados no pagamento de cotas, a regularizarem, sem maior demora, a sua situação.

Como, por força de lei, as importancias pagas pelos subscritores são recolhidas a bancos, onde permanecem em conta-bloqueada até a constituição da sociedade, a superintendencia da "LAP" agradece aos senhores subscritores que recolherem as suas cotas atrasadas ou a vencer, diretamente a um dos bancos depositarios do capital social.

Adquirir ações da "LAP" é empregar capital de maneira segura e rendosa

LINHAS AÉREAS PAULISTAS S. A. L.A.P.

(EM ORGANIZAÇÃO)

Séde: SÃO PAULO Rua Senador Feijó, 176 — Fone: 2-4268 ★ FILIAL: RIO AV. R. BRANCO, 108 — FONES 42-9967 / 22-9434

Para todos

O Fluminense Em S. Paulo

Com destino a São Paulo, seguiu ontem a delegação do onze tricolor, o lider invicto do certame carioca de futebol.

Contrariando todos os conselhos, em face das duras lições do passado, o gremio tricolor irá se bater contra o São Paulo, que, justamente agora, tanto deseja se rehabilitar.

Deixaram de seguir com a delegação Epinelli e Amorim.

O prelio será realizado amanhã á noite, no Pacaembú.

Papeti Jogou Muito

Foi noticiado ontem, que Papeti havia sido responsabilizado pelo fracasso do Botafogo deante do Canto do Rio.

A noticia é falsa. E é falsa porque Papeti, Laidlaw, Negrinhão e Valsechi foram figuras que se destacaram, mesmo na grande derrota.

Trata-se de uma assinatura que determinado cronista vem tomando contra o magnifico "pivot", não se compreendendo assim, tal nota como merecedora de credito.

A Construção do Estadio Municipal

ESTIVERAM COM O PREFEITO VARIOS PAREDROS CARIOCAS

Na tarde de ontem o prefeito Henrique Dodsworth, recebeu, em seu gabinete, um grupo de desportistas cariocas, mais achegados á intimidade de s. excia., com os quais discutiu, por longo tempo, os problemas que cercam a construção do estádio municipal. Ao contrário do que se noticiou, essa conferência não teve um caráter geral, razão por que não fora convocada uma reunião de todos os elementos dirigentes das agremiações desportivas. Durante a palestra foi decidido que o prefeito convidaria os interessados no assunto, congregando pessoas de evidente prestigio no desporto carioca, afim de, em colaboração com o engenheiro Raul Pena Firme, — técnico da Prefeitura que dirigirá a execução da obra, — estudar as medidas necessárias á realização desse empreendimento da maior importancia, que tanto interesse vem provocando.

Enquanto o Fluminense Passava Com Dificuldade Pelo Bangú Com 1x0

EM CAIO MARTINS O CANTO DO RIO VENCIA DE FORMA ESPETACULAR, AO BOTAFOGO, POR 5 x 1 — DIFICIL VITORIA DO FLAMENGO SOBRE O MADUREIRA — O AMERICA BATEU O BONSUCESSO POR 4 x 1

Realizaram-se quatro prelios, domingo ultimo, em prosseguimento ao campeonato carioca de futebol. Surpresas de toda especie nos ofereceu essa rodada incompleta do certame. E uma delas — aquela de Caio Martins — foi a mais sensacional de todas...

DIFICIL TRIUNFO DO LIDER

Não esperavamos que o Bangu' se pudesse refazer tão rapidamente e se opor de forma tão gigantesca aos planos do seu leal contendor, o Fluminense, dono, indiscutivelmente, do melhor team da cidade. E' o que se pode dizer de um prelio gigantesco, onde nada faltou para provar ao publico desportivo da cidade que quando ha um criterioso e capaz orientador, dificilmente se pode perder com elementos de boa vontade.

O esforço de Juca, apenas com uma semana de trabalho já se faz sentir de forma admiravel. O Fluminense para se defender do empate que estava definitivamente decretado teve que usar de todos os recursos, pois que o Bangu' queria, de qualquer forma levar a melhor, e por isso mesmo não cedia terreno.

Finalmente depois de ter atravessado oitenta e oito minutos sem deixar a turma contraria passar da linha media, uma penalidade tirada de fora da area oferece ao Fluminense a oportunidade de vasar as redes banguenses e com esse tento conquistar a dificil vitoria da tarde.

Foi bonito, em parte, o triunfo tricolor e ainda mais bonito porque arrancou-o de um contendor que vendeu carissimo a derrota, que somente veio nos dois ultimos minutos da luta. O empate teria sido o resultado justo.

SEM FOLEGO E SEM VONTADE DE JOGAR...

O Botafogo voltou ontem a decepcionar aos seus fans. Enfrentando o Canto do Rio, numa tarde aziaga para as cores alvi-negras, o bando de General Severiano deixou o gramado de Caio Martins amargurando uma derrota espetacular, que bem poderia ter sido evitada se os seus defensores não se revelassem tão sem preparo fisico e até mesmo sem treino de conjunto.

O Glorioso parece que precisa mudar a maneira de se preparar. Seus defensores, depois do primeiro tempo se entregaram visivelmente aos seus adversarios e logo de saida deixaram que o Canto do Rio fixasse o placard a seu favor, provando que estava disposto a bater irremediavelmente o seu contendor por contagem elevada.

Revelando-se todos os defensores alvi-negros, tontos, sem harmonia, sem disciplina — por que não dize-lo?... — sem folego, de nada eram capazes de fazer a não ser entregar a meta mal confiada a Ari, que vem falhando em cada match de forma lamentavel e inequivoca...

O Canto do Rio percebeu que estava diante de um bando que se entregava, visivelmente, pela falta de entusiasmo, de união, de vontade, procurou a vitoria o mais rapidamente possivel, o que aconteceu, aliás, logo em menos de vinte minutos, do segundo meio tempo.

O FLAMENGO TAMBEM PASSOU RASPANDO

O Flamengo não venceria facilmente a peleja, dissemos. E o escore de um a zero favoravel ao campeão da cidade, prova que dificilmente o rubro-negro poderia vencer o tricolor suburbano.

Quando o tento foi conquistado, aos sete minutos da fase final, Spina, que mais uma vez se revelou indisciplinado e merecedor da expulsão que sofreu, deu "chance" ao Flamengo a que se assenhoreasse do terreno e batesse o seu adversario de forma positiva. No entanto, mesmo desfalcado de seu magnifico "p i v o t", o Madureira resistiu e somente pelo tento que Spina reclamou, como sendo ilegal, é que se verificou a vitoria do gremio da Gavea.

O Flamengo teve momentos criticos para a méta de Jurandir e não fosse a destreza com que se defendeu varias bolas teriam atravessado a balisa confiada á pericia do goleiro espetacular.

O triunfo foi justo, porque o Flamengo mereceu e o Madureira tem que se queixar do seu "pivot" que não é disciplinado e que deveria saber dos seus deveres dentro do gramado.

O AMERICA BATE O BONSUCESSO DEPOIS DE SERIA RESISTENCIA

Não foi facil, no primeiro tempo, a peleja para o bando rubro.

O América para conseguir vencer a vigilancia do arqueiro leopoldinense, no tempo inicial da luta, teve que se empenhar seriamente.

No entanto, na fase secundaria da luta, o América se agigantou e derrubou a barreira que o Bonsucesso havia levantado aos rubros, na etapa inicial.

O placard foi crescendo e quando os leopoldinenses deram de si, quatro tentos contra um unico estampava a superioridade numerica do América, que foi mantida até ao trilar do apito do arbitro.

Adolfo Schermann na C. B. D.

Será empossado hoje na presidencia do Conselho Classista da C. B. D., ás 18 horas, o esportista Adolfo Schermann.

Figura de real relevo nos nossos meios desportivos Adolfo Schermann será alvo de justa e significativa homenagem. A posse solene verificar-se-á logo mais, ás 18 horas, na sede da Confederação Brasileira de Desportos.

Resultado dos Jogos

Foram os seguintes os resultados das partidas oficiais da Federação Metropolitana de Tenis:

"Taça Prefeitura" — Country 4 x Tijuca 1.

Campeonatos inter-clubes 3.ª classe — Canto do Rio 3 x Tijuca "A" 2; Fluminense 3 x Botafogo 2; 5.ª classe: Botafogo 4 x Independencia 1; Vasco 4 x Tijuca "A" 1; Canto do Rio 3 x Leme 2; Tijuca "B" 4 Tijuca "C" 1.

NUMERO AVULSO
40 Centavos

Diario Carioca

EDIÇÃO DE HOJE
12 Páginas

ANO XVII — RIO DE JANEIRO — TERÇA-FEIRA, 8 DE AGOSTO DE 1944 — N. 4.953

NA OFENSIVA DO 8º EXÉRCITO NO SETOR DO ADRIATICO

Os Aliados Tomarão Florença Sem Destrui-la

OS ALEMÃES MANTÊM A PARTE NORTE DA CIDADE E BOMBARDEIAM A ZONA SUL, CAUSANDO GRANDES ESTRAGOS — OS BRITANICOS PROCURAM CONTORNAR, PORÉM, A RESISTENCIA INIMIGA SEM NENHUMA OFENSA ÀQUELE MONUMENTO HISTORICO

QUARTEL GENERAL ALIADO NA ITALIA, 7 (De David Brown, correspondente especial da Reuters) — No interior de Florença os alemães forçaram os habitantes a retirarem-se de uma zona de meio quilometro de comprimento na margem setentrional do rio Arno, de onde disparam com suas metralhadoras sobre as tropas neo-zelandesas e britanicas que se encontram na margem oposta.

As defesas estabelecidas pelos alemães, na margem do rio, em ambos os lados da cidade, indicam sua intenção de resistir duramente a qualquer tentativa que fôr efetuada pelos aliados para cruzarem o Arno, com grandes efetivos.

Os canhões embasados nas elevações de Fiesola, que se erguem a três quilometros a noroeste da cidade, têm a missão de frustar qualquer possivel tentativa de cruzamento do rio ao oriente e a oeste da capital.

Um oficial alemão, que se passou para as linhas aliadas, expressou que, nos circulos que mantêm estreito contacto com o alto comando alemão, acredita-se que a entrega de Roma, sem defesa, constituiu um erro estratégico e que, portanto, aquele comando não quer que se repito "o mesmo equivoco", em Florença, deixando para o ultimo momento a explosão das pontes.

O fogo de artilharia alemã continua caindo no setor meridional da cidade, ocupado pelas tropas do Oitavo Exército, mas este não está respondendo de igual maneira.

DESTRUINDO MONUMENTOS HISTORICOS

A U.P. acrescenta: Alguns dos mais antigos e formosos palacios da historica cidade estão convertidos em ruinas fumegantes ao longo do rio Arno e a igreja de San Estevam, de fama mundial, entre outros edificios, foi completamente destruida. Os edificios de ambos os extremos da Ponte Vecchio — de 582 anos de antiguidade — foram demolidos pelos nazistas para deter o avanço aliado, pondo assim em perigo a referida ponte e o Palacio de Pitti, que constitue um inestimavel tesouro artistico.

O orgão oficial do Vaticano, "Osservatore Romano" anunciou que os formosos jardins Doboli, disseminados nas cercanias do Palacio Pitti, foram danificados assim como o famoso Palacio, no qual estariam algumas das melhores obras de arte do mundo, entre elas os quadros de Rafael, Ticiano e Rubens.

OS ALIADOS ABSTÊM-SE

E a Reuters prossegue: A artilharia aliada não está disparando, em absoluto, contra nenhuma zona de Florença. Os oficiais do Estado Maior Aliado, que dirigem as operações, falando hoje acerca do curso destas mesmas operações declaram que "não haverá necessidade de que a cidade se converta num campo de batalha."

Varias patrulhas de reconhecimento sul-africanas, atravessaram a margem setentrional do rio e, depois de penetrar no interior da propria cidade e estabelecer contacto com os alemães, regressaram sem novidade até seus pontos de partida.

Os soldados britanicos estão entrincheirados perto da histórica Ponte Vecchio e os neo-zelandeses no extremo ocidental da cidade nas proximidades do Hypodromo. As patrulhas aliadas de reconhecimento continuam realizando sondagens em ambos os lados de Florença procurando lugares onde seja possivel atravessar o Arno, visto como os aliados desejam evitar que se trave luta no interior da povoação. Não obstante, tem sido travada luta de carater local, na parte oriental da cidade, propriamente dita, segundo indicam algumas informações recebidas na margem meridional do rio. Segundo estas noticias, desencadeou-se uma pequena "guerra civil" entre fascistas e anti-fascistas.

As tropas do Oitavo Exército estão agora, firmemente estabelecidas na margem meridional do Arno, com unica exceção das "bolsas" nas quais os alemães continuam resistindo ao oeste de Empoli, vinte e cinco quilometros ao oeste de Florença, e Pontassieve, onze quilometros para o oeste.

Existem, igualmente, pequenas ilhas de alemães a noroeste de Montelupo, localidade que, no momento, não era ocupada por nenhum dos exercitos em luta.

Os alemães possuem uma cabeça de ponte na alta cordilheira que segue a direção norte-sul, perto do cotovelo do Arno, ao sul deste rio e a sudoeste de Pontassive. A' proporção que passam por Santa Agata, os tanques e a infantaria aliados estão sendo canhoneados intensamente pela artilharia alemã.

NO SETOR DE PISA

No setor de Pisa, na frente do Quinto Exercito, têm se registado, apenas, duelos esporadicos de artilharia e morteiros. As colunas alemãs de transporte, que circulam ao norte do rio, constituiram alvos dos canhões aliados. Ao norte do Arezo, no setor central, o Oitavo Exercito obteve novos exitos, não obstante a vigorosa oposição dos seus adversarios. Num lugar deste terreno, dificilimo para operações militares, as tropas de uma divisão indiana efetuaram uma brilhante manobra para alcançar o cimo da colina Saaso della Regia.

Os alemães contra-atacaram fortemente, mas os indianos os acometeram e, brandindo seus alfanges, fizeram 60 prisioneiros e aniquilaram muitos inimigos. As patrulhas do Oitavo Exercito, que sobem pelo vale do Tibre, entraram em San Sepolcro e Sanguistino, localidades que dominam a rodovia de segunda ordem que passa por Urbino e conduz a Unano, no litoral adriatico.

As tropas polonesas, no lugar mais avançado da sua progressão, encontram-se a menos de vinte quilometros de Fano. Estas tropas restabeleceram contacto com os alemães numa frente de 32 quilometros de comprimento, depois de avançar de tres a cinco quilometros na direção do terreno elevado que se encontra ao norte do rio Cesano.

Na costa encontram-se agora a um e meio quilometros mais de Senegallia.

No transcurso das operações registadas desde a irrupção das forças aliadas em Cassino até sua chegada a Florença, foram capturados 50.000 soldados inimigos.

CAÇANDO O INIMIGO NA FRANÇA

TROPAS BRITANICAS patrulham a aldeia de St. Mauvien, à procura dos soldados nazistas que possam estar emboscados no interior das casas. (Foto B. N. S. para o DIARIO CARIOCA)

DESDE O NORTE DA FRANÇA ATÉ A SILESIA

2.500 APARELHOS ALIADOS DEVASTAM O REICH NAZISTA

Partindo de Bases Na Inglaterra e Na Italia — 20 Objetivos Petroliferos Atacados Em 24 Horas — Pontos Vitais da Maquina de Guerra de Hitler Visados

LONDRES, 7 — (De Walter Cronkite, correspondente da U. Press) — Cerca de 2.500 bombardeiros e caças norte-americanos, procedentes de suas bases na Grã-Bretanha e Italia, atacaram hoje as instalações petroliferas alemãs e diversos outros importantes objetivos militares e industriais, desde o norte da França até a Silesia Alemã.

Juntamente com o duplo ataque desfechado pelos bombardeiros noturnos britanicos contra a zona do Ruhr e as operações contra Ploesti e Bucarest, a cargo dos aparelhos estadunidenses e que voaram da Italia á Russia, eleva-se a 20 o total de objetivos petroliferos atacados pela aviação aliada nas ultimas 24 horas.

Aproximadamente 1.500 Fortalezas Voadoras e Liberators escoltados por forte escolta de caças, voaram desde Bordeux até a fronteira da Belgica, atacando os tanques de petroleo, depositos de abastecimentos, pontes e entroncamentos ferroviarios na retaguarda alemã. O peso dessas operações foi lançado contra os depositos de combustiveis, ocultos no bosque situado a leste de Paris. Outros bombardeiros concentraram seus ataques sobre a região de Amiens e a zona sudeste de Bordeux, bombardeando as comunicações e os depositos de petroleo inimigos.

Por sua vez, cerca de 1.000 aparelhos de bombardeio e caças da 15ª Força Aerea atacaram duas fabricas de petroleo sintetico na cidade de Leonhammer, na Silesia Alemã, a 100 quilometros a sudeste de Breslau. Os aparelhos aliados operaram com bom tempo, porém encontraram uma forte oposição dos caças e das baterias anti-aereas nazistas.

Os bombardeiros pesados Liberators, com bases na Italia, atacaram as instalações petroliferas de Novi Sadi e o aerodromo de Alibunar, na Iugoslavia, 33 quilometros a nordeste de Belgrado.

O Q. G. da Aviação Aliada no Mediterraneo, ao informar sobre as operações de ontem, disse que os "Lightnings" e "Mustangs" ao regressarem da Russia metralharam diversos trens, estações ferroviarias, tanques de petroleo e diversos aerodromos em territorio da Rumania.

Os bombardeiros pesados da 15ª Força Aérea atacaram quatorze objetivos no vale do Rodano, ao sul da França, entre eles a base de submarinos de Toulon, onde foram destruidos dois submarinos, avariado um navio e destroçados os diques secos.

O Comando Oriental da Força Aérea estrategica, Norte-Americana, ao anunciar outro ataque procedente da Grã-Bretanha, informou que bombardeiros pesados da 8ª Força Aérea escoltados pelos caças "Mustangs" atacaram uma fabrica de aviões a 15 quilometros a noroste de Gydnia, tendo sido obtidos bons resultados.

Todos os aparelhos aterrissaram incolumes em bases russas, sendo essa a vigessima operação dessa natureza.

Durante a noite os bombardeiros pesados da RAF atacaram os depositos de abastecimentos nazistas em Hazebruck, nas proximidades da fronteira da Belgica, enquanto que os "Mosquitos" bombardeavam a fabrica de petroleo sintetico de Bauzeles e a cidade de Colonia.

Os caças norte-americanos que acompanharam os bombardeiros pesados em sua missão de desbaratar as comunicações na retaguarda alemã na França, infligiram tambem numerosos revezes ao inimigo. O triangulo Rouan-Amiens-Reims, foi atacado e metralhado pelos bombardeiros em picada, tendo sido destruidos ou avariados 400 vagões ferroviarios e 32 locomotivas, 80 veiculos militares, 13 embasamentos de artilharia anti-aérea, duas fabricas, duas torres de energia eletrica, 3 barcaças e um tanque "Tigre".

Durante as grandes operações diurnas os aliados perderam apenas dois bombardeiros e dois caças.

Ao anoitecer de hoje os bombardeiros médios "Mitchell" e "Boston", da 2ª Força Aérea Tatica atacaram, sem sofrer perdas, os depositos de munições de Follipere e Livarot, os quais abastecem as forças alemães que lutam no setor de Caen. Esses aparelhos aliados enfrentaram uma forte oposição das baterias anti-aéreas nazistas.

NA NORMANDIA E BRETANHA

OS 9 PONTOS DA SITUAÇÃO

SUPREMO Q.G. ALIADO, 7 (Reuters) — Do amplo noticiario de hoje sobre as operações das batalhas da Normandia e Bretanha, destacam-se as seguintes notas:

1) formaram-se os americanos na area de Brest, mas a cidade ainda não foi investida;

2) estabeleceram os americanos solida cabeça de ponte na foz do rio Loire, nas imediações de Saint Nazaire;

3) penetraram os aliados na praça de Saint Malo, estando ali travada luta encarniçada com a guarnição alemã;

4) a guarnição nazista de Lorient ofereceu-se para capitular, mas não houve solução desse oferecimento até tarde da noite;

5) os aliados atravessaram mais uma vez o rio Mayenne, capturaram a cidade de Fayenne, cruzaram em diversos pontos o rio Orne e diminuiram com a captura de Mont Pinçon, a distancia que os separam de Paris, de onde porém ainda se acham, nessa area, a 135 milhas;

6) os alemães tentaram uma contra-ofensiva na area Mortain-Avrances para separar as forças aliadas da Bretanha e Normandia, recapturaram Murtain, mas foram forçados a desistir, retomando os aliados a cidade de Mortain e anulando o movimento alemão que no entanto chegou até á profundidade de cinco quilometros;

7) enumeraram-se como libertadas as seguintes cidades e aldeias: Carhaix, Vannes, Hedon, Domfront, Mayenne, Chateau Toussay, Saint Brieuc, La Bagotiere, La Poissoniere, Saint Pois e Vire.

8) foram anuladas, com a destruição da maioria dos navios, três tentativas alemãs de fazerem uma "Dunquerque" em Saint Nazaire;

9) Paris e suas estradas e pontes em varias direções foram bombardeadas por aviões britanicos e americanos.

A PROPORÇÃO QUE CRESCE A OFENSIVA

Cresce de Vulto a Ação dos 'Maquis'

Um Regimento Inteiro de Paraquedistas Lançado Na Bretanha Antes da Invasão — Condecorados Por De Gaulle — "Soou a Hora da Libertação Nacional" — O Papa Reconhece as Tropas de Patriotas Como Organização Regular

De LONDRES, a Reuters informa: — A atividade do "maquis" prosseguiu intensa em toda a França.

DE GAULLE

Revelou-se hoje que um regimento de paraquedistas franceses havia descido na Bretanha no mês de junho e que reunira em torno de si mais de 6.000 homens das Forças Francesas do Interior. Esses elementos passaram a agir ativamente á retaguarda inimiga, auxiliando assim as forças aliadas de libertação. Destruiram linhas telefonicas, depositos de munições e linhas de comunicação — tudo de importancia vital para os alemães e que muito concorreu para o êxito dos aliados em sua investida na Normandia.

GANHARAM A "CRUZ DA LIBERTAÇÃO"

E a mesma agencia acrescenta: — Essa unidade a primeira que voltou a lutar em solo francês, recebeu, mediante proposta do general De Gaulle, a Cruz da Libertação.

"SOOU A HORA DA LIBERTAÇÃO NACIONAL"

De ARGEL, diz a S.F.I.: — "Soou para a Bretanha a hora da insurreição nacional"! A 5 de agosto, o Governo Francês lançou um apelo aos bretões, dirigindo-se a todos aqueles que ainda não se incorporaram ás Forças Francesas do Interior.

Esse apelo contém, na sua essencia, as seguintes ordens:

1.º — Esforçai-vos por vos apoderar das armas dos inimigos ou colaboradores; formai pequenos grupos volantes e incorporai-vos ás Forças Francesas do Interior; se vos julgardes suficientemente numerosos, atacai os soldados inimigos e fazei o maior numero possivel de prisioneiros.

2.º — Se as estradas e vias ferreas, assim como os postos dos correios e telegrafos e outros objetivos importantes não se encontrarem ainda em mãos das Forças Francesas do Interior, vós mesmos devereis guardá-los, protegendo-os contra eventuais destruições perpetradas pelo inimigo.

3.º — Não pratiqueis, por vós mesmos, qualquer destruição e nenhuma sabotagem. Somente os chefes das Forças Francesas do Interior estão informados acerca das destruições que devem ser levadas a efeito de acordo com um plano de conjunto.

4.º — Todos os operarios que não estiverem encarregados do cumprimento de missões especiais, se devem declarar em greve geral, até a chegada dos aliados.

5.º — Em todas as regiões suficientemente controladas pelas Forças Francesas do Interior, os civis têm o dever de prender os detentores da autoridade publica que pactuaram com o inimigo.

6.º — Todos os funcionarios devem permanecer em suas funções, oferecendo toda ajuda possivel a seus patricios e zelando para que o reabastecimento seja devidamente assegurado.

TELEGRAMA DE DE GAULLE A KOENIG

ARGEL, 7 (Reuters) — Depois de ter pronunciado seu discurso, o general De Gaulle enviou um telegrama ao general Koenig, comandante das forças francesas do interior, manifestando a satisfação do governo pela maneira pela qual vêm combatendo as forças francesas unidas que operam na Bretanha, particularmente desde o dia 6 de junho.

O PAPA RECONHECE O "MAQUIS" COMO FORÇA REGULAR"

DE ARGEL, informa a "S. F. I.: — O Papa acaba de autorizar a nomeação de capelães para as tropas de "maquis". Ha tempos, o Cardial Tisserant, secretario da Sagrada Congregação Oriental, expusera a Pio XII o desejo manifestado por eminente personalidade eclesiastica francesa, que fossem os capelães autorizados a proporcionar assistencia espiritual ás unidades de Patriotas.

Varios capelães já estavam prontos a partir, levando um altar portatil na sua mochila de campanha. Mas esses capelães itinerantes, do mesmo modo que os de um exercito regular, não podiam, segundo os regulamentos, depender dos bispos que são autoridades estacionarias.

E como, por motivos de segurança, as designações não podiam ser feitas na França, a iniciativa deveria caber ao Vaticano. Desde o dia 13 de junho, o Cardial Tisserant recebia uma resposta favoravel, cientificando-o de que o Papa, depois de ter pessoalmente tomado conhecimento do pedido referente á assistencia espiritual aos homens do "maquis" (a palavra, aliás, se acha escrita em francês no texto latino), decidira, com paternal urgencia, que o Episcopado da França atenderia a essa assistencia espiritual.

A resposta salientava afinal que o Nuncio Apostolico na França fôra informado dessa decisão.

O Papa proporcionou, pois, ao Exercito Regular do Interior, os capelães proprios a um Exercito Regular.

Pai e Filho

MORREU TAMBEM O CEL. MCNAIR

WASHINGTON, 7 (U. P.) — O Departamento da Guerra anunciou que o coronel Douglas McNair, filho do falecido tenente-general Lessley J. McNair, morreu na ilha de Guam.

Não foi revelada a causa da morte do coronel McNair.

'RENDAM-SE!'

Apelo dos Generais Alemães Presos Na Russia Aos Seus Companheiros — E' Inutil Qualquer Resistencia

LONDRES, 7 (A. P.) — A radio-emissora de Moscou irradiou um apelo dirigido pelo grupo de generais alemães já capturados pelos russos aos generais do exercito alemão do Baltico, para que se rendam diante da inutilidade de qualquer resistencia.

O apelo, conforme foi oficialmente ouvido pelos "escutas" aliados, diz o seguinte:

— "E' impossivel para vós qualquer retirada pela Prussia Oriental. Um plano de defesa, com qualquer probabilidade de exito, é inteiramente impossivel. Estais cortados de qualquer comunicação por terra, e a chegada de suprimentos até vós está inteiramente fora de questão.

Não ha um unico homem que deva sacrificar inutilmente a sua vida, pela causa perdida de Hitler".

O apelo, conforme foi irradiado, ouvido e gravado, está assinado pelos generais alemães von Erich Weinert e Valter Seydlitz, que se intitulam respectivamente, presidente e vice-presidente do Comitê dos Generais aprisionados.

PELA AÇÃO DOS PATRIOTAS

Quase Metade de Varsovia em Poder dos Poloneses

ATE' MENINAS DE 12 ANOS LUTAM PARA LIBERTAR SUA CIDADE

LONDRES, 7 (De John Parris, da "United Press") — As forças patriotas polonesas auxiliadas por jovens de doze anos que atacaram tanques nazistas com garrafas de gasolina, reconquistaram o distrito de Zoliborz, ao norte de Varsovia, e continuaram lutando intensamente na região sul, segundo o comunicado do general Bor, comandante do exercito polonês.

Os poloneses ocuparam esse distrito durante os dois primeiros dias da batalha de Varsovia; porém, tiveram que abandoná-los por forte pressão nazista.

Depois de desalojados dessa região, os nazistas tomaram posições ao sul de Zoliborz, utilizando vivendas como fortalezas.

Os nazistas lançaram poderosa força de caças bombardeiros, que atacaram a zona ocupada pelos patriotas, e utilizaram grande quantidade de tanques.

Em consequencia dos ataques nazistas foram incendiados o Museu Nacional, o hospital da Cruz Vermelha, o teatro Ateneu e quarteirões de edificios na Avenida Jerusalem, perto da ponte de Posiatowsky, sobre o Vistula.

Os poloneses mantêm 40 por cento da cidade de Varsovia em seu poder, inclusive certo numero de pontos importantes.

Com os poloneses se encontram o distrito norte, o distrito ao sul de Mokotw, grande parte do distrito central, a antiga cidade de Ochota, a sudeste da zona central, e duas estações ferroviarias de Praga.

Na Argentina

ABSOLVIDO O MINISTRO DO INTERIOR DO GOVERNO CASTILLO

BUENOS AIRES, 7 (A. P.) — O Tribunal Federal absolveu o ministro do Interior do governo do ex-presidente Castillo, sr. Miguel Culaciati, o qual era acusado de ter extorquido fundos para utilizar em campanha politica. A acusação baseou-se numa prova de que o sr. Miguel Culaciati havia recebido a importancia de 50 000 pesos da Companhia Municipal de Transportes, como propina para a referida campanha politica.

O juiz federal julgou que não havia prova de crime cometido, embora a transação pudesse ser considerada condenavel do ponto de vista da ética politica.

Nos EE. UU.

CESSARAM ALGUMAS DAS GREVES

NOVA YORK, 7 (U. P.) — Terminaram as duas principais grêves que se desenvolviam pelos Estados Unidos, porém restam ainda outras para resolver.

A maioria dos trabalhadores do sistema de transportes de Filadelfia e da General Motors, de Detroit, regressaram aos serviços.

Todavia, continuam ainda em grêve milhares de condutores de caminhões em 8 Estados do centro e Oeste do país, e cerca de 10 mil operarios em diversas cidades, cujo numero chega aproximadamente a 20.